דבר

הסתדרות הכללית של העובדים בארץ ישראל
דבר
עתון פועלי ארץ ישראל
מיסודו של ברל כצנלסון ז"ל
מאת: ... לחרוב

יום ה', כ"ו בניסן תשל"ד, 18 באפריל 1974 • גליון 14965 • השנה הארבעים ותשע

היום 12 עמודים • המחיר 85 אגורות

היום ב"דבר"

- נפתח המאבק על בחירת המועמד לראשות הממשלה / דניאל בלוך
- מבנה חדש לממשלה חדשה / אברהם קושניר
- הרחוב הערבי לא הזדעזע / דני רובינשטיין
- תלישות וענשה / אריה ל. אבנרי
- יום זכרון לשואה ולגבורה / עמ' 8
- כשק וכספים / עמ' 9
- קשה להיות צרכן / עמ' 9
- בקורת רדיו וטלוויזיה / עמ' 5

מזג האוויר

חם ויבש.
הטמפרטורות הצפויות: ירושלים 17—30 מעלות, תל־אביב 15—27, חיפה 14—25, נהריה 14—24, צפת 14—25, טבריה 14—30, נצרת 16—28, עפולה 13—32, השומרון 16—32, גת, קרית־גת 14—31, ירדן 16—35, עזה 16—28, באר־שבע 15—32, אילת 20—38 והבקעה־עלבה 23—38 מעלות.
הלחות הקוסית תרד.

SEIKO
מעבדת שרות ארצית
דיזנגוף 154 ת"א

שני חיילי צה"ל הרגו במובלעת

בחילופי־האש הארטילריים נפצעו שלושה; חיל־האוויר תקף במשך שעה הסורים באזור החרמון

מאת יונה שמשי, כופר "דבר"

שני חיילי צה"ל — סמל ... האפרתי בן 43 מגב־... יום וסגן שמחה טאו 21 מחולון — נהרגו ... צה"ל בבוקר. ושני חיי־... נפצעו בחילופי אש ארטילריים שהתנהלו בין ... ות צה"ל לבין הסו־... ברמת הגולן. קודם ... בשעות לפנות בוקר. ... חייל אחר של צה"ל ... הסורים.

... חיל האוויר תקפו ... הצהריים במשך כשעה ... של הסורים באיזור ה־... כל כוחותינו חזרו ב־... לבסיסם. באותו איזור הת־... אתמול כמעט מכך כל ... חילופי אש ארטילריים ... בין כוחות צה"ל ל־... הסורים.

שודת האירועים אור ליום אתמול ומשך היום החריפו את "המצב בשטח" בין הצדדים. הסורים עושים מאמצים בלתי־פוסקים להפריע לכוחות צה"ל שבאתר בשיא החרמון מאז ראשית השבוע.

הדרך אל שיא החרמון שבשליטתה הוחז עוד לפני מספר ימים הושלמה, ועתה ניתן להגיע אל אנשי הכח היושבים בשיא החרמון בכלי־רכב.

נראה, כי תקיפת מטוסי חיל־האוויר אתמול באה לשבש פעם נוספת את עבודות הסלילה הנעשות בצד הסורי לכיוון פסגת החרמון. שם פעיל מוצב סורי. מרחק כשלושה ק"מ מערבה משיא החרמון ונמוך בכ־200 מטרים ממנו.

מטוסי חיל־האוויר תקפו את־כול עמדות של הצבא הסורי, ציוד מכני־כבד הדש שהובא לאיזור להמשך עבודות הסלילה וכן מאגרים ושוללות ארטילריה מזרחה מהחרמון. מטוסי חיל־האוויר ביצעו את משימתם על־אף ירי טילי קרקע אוויר מצד הסורים, גם אתמול וגם בתקיפה הקודמת שבעקבותה ביום ראשון השבוע הו־רו. כאמור, כל מטוסינו בשלום לבסיסם. הסורים ירו טילים לעבר מטוסינו. הם ירו טילי אס.אי.7 שהם טילי "סטרלה".

מאז הושלמה הדרך שסללו יחידות חיל ההנדסה אל שיא־החרמון העבירו הסורים את מאמציהם להפריע בארטילריה, ובדלקים אחרות או' הכה היושב בנקודת מפתח זאת.

כוכב נכון "הפתגננות" סורי

שלשום בלילה סמוך להצות הבי־חינו כוחות צה"ל בשיא החרמון במסוק סורי שנחת במרחק של כ־600 מטרים מקו הגבול בתוך שטח סוריה. הכח הישראלי פתח באש לעבר ההליקופטר וזה נעלם. ב־אותו זמן נראו מספר דמויות ב־מרחק של כמה מאות מטרים מעמדות קדמיות של צה"ל בשיא החרמון. נורתה לעברם אש ובסריקה שנערכה באיזור — לא התגלה דבר.

(המשך בעמ' 2, טור 1)

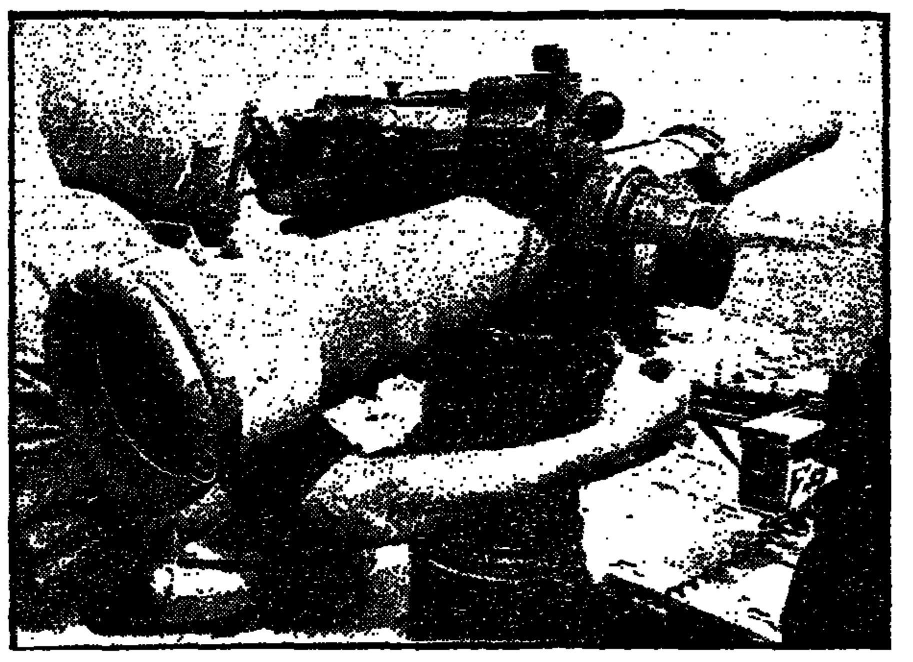

מיתקן השיגור של הטיל נגד טנקים מדגם „סאו" שעל הימצאו בידי צה"ל נמסר אתמול. (ראה בעמ' 2)

פרס, רבין ואבן בוחנים מידת התמיכה במועמדותם

ספיר, צדוק ואלמוגי: אינגו „רצים"

מאת חגי אשד, סופר "דבר"

בעקבות הודעותיהם של שר המשפטים חיים צדוק ושל ראש עיריית חיפה יוסף אלמוגי אתמול והודעותיו הקודמות של שר האוצר פנחס ספיר, כי לא יציגו את מועמדותם לתפקיד ראש הממשלה בישיבת מר־כז מפלגת העבודה בשבוע הבא — מסתמן עתה מירוץ בין שני מועמדים בעוצ־ודאיים: שר התחבורה שמ־עון פרס ושר העבודה יצ־חק רבין.

הגשת מועמדותו של השר פרס נראתה אתמול היאית לאחר שב־שיבה של רצות התמיכה שבגוה על־ליום לרכז את הגשת המועמדים לבחירה בברכז "העבודה", ואחר התקיימה אתמול בבנין הכנסת בירושלים, הובהר כי לא תיעשה כסכבה פניה מהאחד אל שר האוצר פנחס ספיר להגיש את מועמדותו.

נודע, כי מועמדותו של השר פרס תעלה גם אם הוגש מועמדותו של השר ספיר. והערכה היא כי גם הגשת מועמדותו של השר רבין יכולה להיחשב כמהד־אית. בעוד שכל יתר המועמדים ששמותיהם הוזכרו עדיכה קודם הגישו את מועמדותם, או שכבר החליטו לא להגישה.

עם זאת נודע כי בעבת ייעשה כמאבק אחרון של „עליה לרגל" אל שר האוצר פנחס ספיר ב־כפר־סבא, כדי לשכנעו להציג את מועמדותו.

בינתיים פורסם אתמול כי שר החוץ אבא אבן דוחה טוב את ביקורו הרשמי בבריטניה בו ב־צד להיפגש עם שר החוץ הבריטי ביום שלישי הבא, עקב הולכה כרכז מפלגת העבודה בדבר ה־מועמד לראשות הממשלה שעלי־יטיל הנשיא אפרים קציר את תפ־קיד הרכבת הממשלה החדשה.

כפי שנודע, יחליט השר אבא אבן אם להגיש את מועמדותו רק לאחר שיוברר סופית כי שר האוצר פנחס ספיר לא יהיה מוע־מד. ורק לאחר שיהיה ידוע כי הם יתר המועמדים שמועמדותם הוגשה לבחירה בברכז „העבודה", וכה מידת התמיכה של חברי כפאיי לעבור בברכז העבודה במועמדותו של אבן.

קיסינג'ר וסאדאת חותרים לנסיגה ללא מו"מ ושלום

שה"ח האמריקאי יוזם מערכת לחצים על ישראל

מאת נחום ברנע, סופר "דבר" בארה"ב

וואשינגטון, (מיוחד ל"דבר"). — מחקר שהוכן עבור מועצת הקהילה היהודית ב־בוסטון קובע, כי התגובות ביהסי ארה"ב עם העולם ה־ערבי מבוססת על ההבנה בין ד"ר הנרי קיסינג'ר וה־נשיא סאדאת, שעיקרן יוזמה להשגת נסיגות ישראליות מה־שטחים בלי מו"מ ישיר ו־ויחסי־שלום בין ישראל ל־ערבים.

המחקר, שהופץ בימים אלה, בסיק, שארה"ב כוונה עכשיו, תוך שימוש בלחצים, באיומים ובהב־טחות, להביא את ישראל לעשיית ויתורים כהקדים על שטחים. לדברי המחקר, המטקעה העצומה של המבטל האמריקאי „בדטאנט" מחייבת מהרון כחיד של הקונ־פליקט הישראלי־ערבי, כדי לבנות עימות בין מעצמותיה. כל ה־שיקולים המדיניים האחרים, לר־בות בטחון ישראל ושלומה, הודחו לרמה הגבוהה משנית בכי־לל ההכאנה.

וואשינגטון, (מיוחד ל"דבר"). — חוגים בקונגרס האמריקאי העינים את הנרי קיסינג'ר מועמב, שנ־רב נטייתו להתחדדותיו; יוצר קיסינג'ר במכוון מע־רכת להצים על ישראל. מב־רתו בשלב זה היא להביא את ממשלת ישראל ל... תירוב בהסכם ההפרדה

דיין דחה טענות שרון על מחדלים בק. שמונה

מאת דניאל בלוך, סופר "דבר" בכנסת

בתשובות חריפות של מחדלים במחבלים בפריצת קריית־שמונה יצא אתמול שר הבטחון אריאל שרון מן הליכוד, שהעלה... ... כן הכנסת ... ... שר הבטחון ... ... בקריית שמונה ...

ראה בעמ' 8.

בדבריו בכנסת אמר אריק שרון כי אין להעביר את האחריות לבנה בקריה ... ...

הוא דחה את דברי שרון בענין אי־אחריותה של לבנון, ר־אמר כי לא ציפה לשמוע דברים באלה בפי חבר הליכוד. לדבריו, יש להזהיר את אחריותה של לבנון לפעולה בפעולה כנגד ישר־ראל. ... ...

ברוב של 48 קולות הקואליציה ונ"ע נגד 39 קולות הליכוד וה־זית, הועבר הנושא לוועדת החוץ והבטחון.

המחבלים מאיימים על קיסינג'ר

כווית, (ע"י). — „כפי ש־הצליחו המחבלים שלנו לחדור לליבה של קריית־שמונה, כן ייקל עליהם לחדור לנמל־התעופה של כווית בעת בואו של ד"ר קי־סינג'ר" — נאמר בגילוי דעת של המחבלים, שפורסם אתמול בעתון הכוויתי „אל־קבס".

„קיסינג'ר הוא אויבינו היחיד. הכשלת תכניות ההסדר שלו הס־תום את הגולל של כל הפתיח־נוח של כניעה ותבוסה", נאמר בגילוי הדעת הפלשתינאי.

הלוויה סמלית למבצעי הרצח בקריית־שמונה

ביירות, (ע"י). — כמה אל־פי לבנונים ופלסתינאים הכתתפו אתמול בהלוויה סמלית של שלושת המחבלים שנהרגו בקרית שמונה.

בסע ההלוויה נערך לאורך עש־רה ק"מ והשתתפו בו גם מחבלים חמושים, כשהדגלים לבנוניים ופ־ליסינים פלסתינאיים. המחבלים נש־או בלווכה ארונות ריקים עטופים בדגל פלסתינאי.

חג מונית נרצח; ורפתו נמצאה מכונית ממולכדת

... ילדי מנע אסון בירושלים

מאת כתבת מיכלמן, סופר "דבר" בירושלים

... אבו־ג'יל בן 54, נהג ... ירושלמי והיק, נר־צח ... בתא המטען ... מכונית, שמולכדה, בכ־... מחבלים ... ...

היתה המכונית מתפוצצת, היה נגרם נזק רב הן בחיי אדם והן ברכוש.

המכונית עם הגופה ומטען ה־חבלה נתגלתה אתמול אחר ה־צהריים כשהיא חונה ברחוב בר־יהודה, כשהוא אחד הרחובות הראשיים המרכזיים בעיר, על ידי רעייתו של הנרצח.

נראה שהנרצח הוכת בחנק. המכוניה לא עצרה עדיין הסדר ... במשטרה.

מפקד המחוז הדרומי של משטרת ישראל, ניצב חיים תבורי, מסר אמש כי בשעה 14.45 נמצאה המונית — פז"ו 404, צב־

(המשך בע' 2 טור 8)

בעצרת ממלכתית בירושלים נפתח יום השואה והגבורה

בצפירה בת שתי דקות שנשמעה הבוקר בשעה שמו־נה נפתח יום הזכרון לשואה ולג־בורה. הצפירה הושמעה בכל רחבי הארץ ובמקרה של ... ...

אמש נפתחו אירועי יום הזכרון לשואה בעצרת המונית שנערכה ב"יד ושם" בירושלים. בעצרת נכחו נשיא המדינה הפרופ' אפרים קציר, ראש הממשלה, שרים, הרב הראשי שלמה גורן, הרמטכ"ל ונציגי הסגל הדיפלומאטי.

ראש הממשלה אמרה בעצרת, כי „המטרה היהודית של הנאצים וחבריו האנאנים היתה לא רק להרוג יהודים, אלא לשבור את רוחו של האדם היהודי ולהשפיל את כבודו בעיני עצמו". גולדה מאיר הביעה אכזבה עמוקה מן העובדה, שגם שנים־הרבה אחרי השואה ועם חידוש עצמאות יש־ראל לא התגשמו התקוות, כי המחלה הנוראה שפשטה אנטישמיות — תיעלם מן העולם.

יו"ר מועצת „יד ושם" השר גדעון האוזנר אמר, כי לתחושת האבל והשכול של השואה התוסף גם הכאב העמוק של קרבנות מלחמת יום הכיפורים. „דמים ב־דמים נגעו עוד בטרם הגלידו פצעים ראשונים" — אמר. „דרכו של זרע הפורענות שהוא נקלט. בשבוע שעבר חזרנו זאת על בש־רנו במעלה ההזעה בקריית־

בתל־אביב נאמרה אבא בבית הכנסת הגדול הפילה „קדיש" הר־ בנות בהשתתפות הרב הראשי לתל־אביב־יפו יצחק ידידיה פרנ־קל. בעצרת נאמרו פרקי תפילה מתוך "סדר תפילה" ביוחד שנו־סח בין המתפללים.

יום עיון להנחלת השואה

בעצרת השואה והגבורה שהת־קיימה אמש באמפיתיאטרון בקי־בוץ הלוחמי הגטאות אמר השר משה קול כי אירופה שהפקירה את היהודים בימי המלחמה העולמית השניה, כתגלה מחדש בכל כיעורה והפ־קתה, והיתה מוכנה להפקיר את מדינת ישראל במלחמת אוקטובר. „ברה"מ, שהצילה יהודים במלחמת העולם השניה, שלחה כלי נשק בכמויות לסוריה ולמצרים כדי להר־וס את ישראל, ורק ממשלת ארה"ב עמדה איתנה ביום פקו־דה".

ב. קלארספלד נעצרה בדכאו

מינכן, (סוכנות „דבר"). — ביאטה קלארספלד, הנהלת ה־כנים בערכה אישית נגד פוש־עים נאצים המתהלכים חפשי, נעצרה אתמול סמוך למינכן, ב־מקום בו קיים בימי המלחמה מחנה ההשמדה דכאו.

בעלה של ביאטה קלארספלד, סרז', מסר בשיחה טלפונית מ־פאריס, כי רעייתו נסעה לדכאו באורח הפגנתי, מתוך ידיעה שהיא עלולה להיעצר.

הערב
יוקרן בטלוויזיה
לאחר
מהדורת החדשות האחרונה
"מכתב בדרך"
משדר שרות
של משרד התקשורת

קרא "דבר" של יום ו'
ב"דבר" וב"דבר השבוע"

* בפתח תקופה חדשה — מאת חגי אשד
* מפלגת העבודה על פרשת דרכים — מאת יהודה גוטהלף
* ישראל בעיני האמריקאים — מאת נחום ברנע
* שלושה תנאים לראש הממשלה המיועד — מאת זלמן יואלי
* אור חדש על נסיונות ההצלה — מאת שלמה שפיר
* על עונשי־גוף בבתי־הספר — מאת יוסי ביילין

ב"דבר־השבוע"
* הנצחון הישראלי במלחמת יום הכיפורים — מאת חגי אשד
* זה הקטן גדול יהיה — מאת רות בונדי
* דור הולך, דור בא — מאת דניאל בלוך
* איפה היו הערביסטים — מאת אורי מילשטיין
* מוטה, הרמטכ"ל ה־10 — מאת אריה חשביה

ב"משא"
על ספרים
* „אוקטובראים עברים" — מאת פרופ' יהודה סלוצקי
* אודיסיאה סובייטית — מאת יורם ברונובסקי
* שירי מ' ויזלטיר — מנחם בן
* סיפור — מאת מזלי עש
* שירים — גבריאלה אלישע
* מדורים: תחדישי לשון; אספקלריה; תערוכות; מוסיקה.

ההסתדרות הכללית של העובדים
בא"י / הוועד הפועל
המחלקה לחינוך מקצועי
רשת „עמל"

חידון ארצי
של תלמידי רשת „עמל"
על
דוד בן־גוריון
חייו ופועלו

במעמד: ראש הממשלה הגב'
גולדה מאיר

הפתיחה: חבר הוועדה המרכזת נ. אלמוזלינו
יו"ר רשת „עמל".

משתתפים: הזוכים בחידונים מוקדמים בבתי־הספר „עמל" ברחבי הארץ.

יו"ר ועדת השיפוט: זלמן שזר
יו"ר חבר השופטים: יצחק נבון
חבר כנסת ויו"ר ועדת החוץ והבטחון.

המנחה: עמיקם גורביץ.

החידון ייערך בבית העם — ירושלים
ביום ד', ט' באייר תשל"ד, 1 במאי 1974, ב־11.
(המקומות מסומנים).

מפלגת העבודה הישראלית/המרכז

ישיבה משותפת
של הלשכה
יחד עם חברינו

— חברים וסגנים — בסיעת המערך בוועה"פ של ההסתדרות תתקיים היום, יום חמישי, כ"ו בניסן תשל"ד — 18.4.74, בשעה 09.00, באולם הישיבות בוועה"פ של ההסתדרות.

סדר היום:
בחירת נציגי המפלגה לוועדה המרכזת

בנק למלאכה בע"מ

מודיע בזה לציבור:
היום, יום חמישי, 18.4.74

הועברו
משרדי ההנהלה המרכזית של הבנק
לבנין החדש
בתל־אביב רחוב שוקן 18
(לשעבר עליה 88)

מספרי הטלפון החדשים:
880613 ,889121
ת.ד. 8540 ת"א

בנק למלאכה בע"מ לשרותכם תמיד!

חברי אחדות־העבודה - פועלי ציון לשעבר
במרכז מפלגת העבודה
מוזמנים להתיעצות
לקראת ישיבת מרכז המפלגה

שתתקיים ביום ראשון, 21.4.74, בשעה 14.30 באולם הישיבות של מזכירות הקיבוץ המאוחד (רח' סוטין 27).

הזמנות לא נשלחו.

למשפחת זבידוב

השתתפותנו העמוקה באבלכם
עם מותו הפתאומי של ידידנו
ריצ'י
חבריו במח' לקשרים בינלאומיים בהסתדרות

הכנו מן הארכיון

هكذا من الأصل

הרקטה נגד-טנקים נדגם „לאו", שאתמול פורסם על הימצאה בידי צה"ל.

טילי נ.ט. אמריקאיים וטנק רוסי חדיש - לשימוש בצה"ל

מאת סופר „דבר"

צה"ל הכניס בתקופה ה- אחרונה לשימוש מבצעי שלושה סוגי נשק חדישים — טנק „טי. 62" רוסי שנלקח כשלל במלחמת יום הכיפו- רים בכמויות ניכרות, ושני סוגי טילים אנטי-טנקיים מ- תוצרת ארה"ב, המיועדים ב- טילים נגד טנקים מהסוגים „סאגר" ו„לאו".

טיל „סאר" הוא טיל מונחה נגד טנקים המופעל על-ידי צוות בן ארבעה אנשים והמונחה למטרה באורח אלקטרוני. מערכת הנשק, שהמטווח היעיל שלה הוא בין 65 עד 3000 מטרים, היא כוללת קנה שיגור, מערכת ציוד והגבהה, מערכת הנחיה, מערכת אופטית והצבה על הקרקע. ה„סאר" פותח על ידי האמריקאים בשנות ה-60 והוא נועד להחליף את טילי הנ.ט. ב- טילים אס. אס. 11 בשימוש ה- צבא האמריקאי ואשר פותחו וייצרו על ידי צרפת וגרמניה. הוא הוכנס לשימוש מבצעי על ידי הצבא ה- אמריקאי לראשונה בשנת 1970 ב- וייטנאם.

ה„סאר" מופעל בארבע צורות: על-ידי הצבתו על הקרקע, הצבתו על ג'יפ, התקנתו על נושא גייסות משוריין ובאמצעות הליקופטר. ב- ארה"ב פותח הליקופטר מיוחד ל- נשיאת הטיל הוא „בל 63". הטיל הוא בעיקרו נשק אנטי-טנקי של חי"ר המופעל על-ידי יחידות אור- גניות של חיל הרגלים או במבנה יהם, כנגד שריון האויב.

טוב מן ה„סאגר"

הטיל האנטי-טנקי המקביל לו אצל הרוסים ואשר מצוי בצבאות ערב הוא ה„סאגר". ה„סאר" טוב מן ה„סאגר" בכמה התחומים: ב- עוד שה„סאר" הוא נשק בלתי נראה בטיסתו, ואין לאויב אפש- רות להבחין בו אלא בעת פגיע- תו, הרי ה„סאגר" נראה לאורך כל מסלול טיסתו. מהירות מעופו של הטיל האמריקאי גבוהה פי שניים כמעט לעומת מהירות הטיל הרוסי. המטען החלול של הטיל, שהוא בראש החץ שלו, שוקל 2.4 ק"ג ומסוגל להחדיר כל סוגי שריון. בטיל מערכת של מחשב המנחה אותו אל המטרה באמצעות מערכת אופטית המופעלת על-ידי חייל אשר צריך לראות את המטרה בצלב של המערכת האופטית. ה- מחשב מפסק את הנתונים בעת מעוף הטיל אל המטרה.

בצה"ל הופעל ה„סאר" במלחמת ההתשה נגד המצרים אחרי הפסקת האש שלאחר מלחמת יום הכיפו- רים וברמת הגולן. הנסיון בשימוש בטיל זה הוא טוב, הן בחזית ה- מצרית והן בחזית הסורית. באמצ- עותו הושמדו ברמת הגולן כפקודות של סוללות הצבא הסורי וטנקים ממוקמים על יותר מ-2400 מטרים. הטיל מופעל אצלנו על-ידי צוות של ארבעה אנשים: כוון שולט ויורה; ספק שהוא גם המפקד; מגיש את הטילים אל מערכת ה- שיגור; והנהג. לנשיאת כל טיל דרוש אדם נוסף במקרה של הפעלה קרקעית.

הנגמ"ש שעליו מוצב הטיל ב- ארץ הוא הנגמ"ש המקביל של ארה"ב והוא מסוגל לשאת מספר רב יותר של טילים.

מערכת אישית

הטיל נגד טנקים מסוג „לאו" הוא מערכת אישית של חייל חי"ר הכוללת רקטת מטען חלול ה- ארוזה בתוך שפופרת המשמשת גם כמשגר לרקטה. הטיל אטום למים וכולל מנגנוני ירי וכוון. יתרונו הגדול שהוא קל לנשיאה ואין צורך בכל כלי נשק אחר לשיגורו. הטווח היעיל לפגיעה בשריון טנקים ו- נגמ"שים הוא כ-200 מטרים. הרי- קטה מסוגלת להחדיר עד 280 מ"מ שריון והטווח המקסימאלי שלה הוא 1000 מטרים.

ה„טי. 62"

הטנק „טי. 62" נושא תותח של 115 מ"מ, מקלע קדמי ומקלע נ"מ, טילי „סאגר" ורוקר אינפרא אדום. משקלו 38 טון והוא מופעל על-ידי צוות של ארבעה אנשים. המהי- רות המכסימלית שלו היא 55 קמ"ש וטווח הפעולה שלו עם מיכלי דלק נוספים הוא כ-700 ק"מ. הטנק הוא בעל כושר מעבר על תעלה, מכשול אנכי, כושר טיפוס, כושר צליחה ימיה. זהו הטנק החדיש ביותר שבצבאות ערב מתוצרת ברה"מ. במלחמת יום הכיפורים נפלו שלל בידי צה"ל הן במצרים והן בסוריה כמויות ניכרות של טנ- קים מסוג זה. בצה"ל פעלה זה מכבר יחידת טנקים טי. 54 וטי. 55 מתוצרת ברה"מ אשר נפלו שלל במלחמת ששת הימים.

„זאביב" הרגו הרמטכ"ל המצרי

בביתן צה"ל „במחנה" נגלה בגליון יום-העצמאות, שתופיע ה- יום, כי פצצה מעופפת שכינויה „זאב", המבוססת על ניצול המ- נוע הרקטי של הקטיושה — פותחה על ידי יחידת הפיתוח של חיל-ההנדסה והופעלה במל- חמת יום הכיפורים.

„במחנה" מגלה עוד, כי הרמטכ"ל המצרי, עבדול מונעים רי- אד, נהרג במלחמת ההתשה מ- פגיעת אחד ה„זאבים" במפקדה הקדמית ליד התעלה.

על תהליך הפיתוח מספר „במ- חנה", כי הרעיון לפיתוח הכלי צץ במוחו של אל"מ דוד לסקוב בשנת '66. כעבור שנה, במל- חמת ששת הימים, כבר הופעלו מיטענים קטנים בחזית ירושלים מחלון לחלון, מעמדות הקו ה- ישראלי אל העמדות הירדניות שמנגד, ושיתקו אותן.

לאחר מלחמת ששת הימים נפלו בידי צה"ל כמויות גדולות של טילי קטיושה מכל הסוגים. הוחל מיד בפיתוח קטיושה ישר- ראלית, שתהיה מסוגלת לשאת כמות חומר נפץ גדולה לעבר יע- די האויב.

חיל-ההנדסה פיתח שני סוגים של „זאבים". ה„זאב הגדול" הנו- שא 170 ק"ג חומר נפץ לטווח של עד קילומטר אחד, וה„זאב הקטן" נושא 70 ק"ג חומר נפץ עד ל-4.5 ק"מ. ה„זאבים" הופעלו במלחמת ההתשה נגד מטרות צבאיות לאורך קו התעלה. בבו- קר ה-9.3.69 הפתחה הקריה, שבמהלכה שוגרו כמה „זאבים". אחד מהם פגע פגיעה ישירה ב- מיפקדה צבאית קדמית, שלאחר מכן התברר, כי הרמטכ"ל המצ- רי, עבדול מונעים ריאד, שהה בה באותה עת.

במלחמת ההתשה הומשו ה„זא- בים" בלילה תחת הפגזות כב- דות של הארטילריה המצרית. עם בוקר נורו ממשגרים קבו- עים, שהוצבו בחצרות המעוזים לאורך התעלה, כיוון שהפצצה איננה מונחית, היה דיוק הק- ליעה תלוי בדיוק הצבת המשגר.

כשפרצה מלחמת יום הכיפורים, לא היה די זמן להציב את ה- טילים במשגרים וכבר לא ניתן היה להגיע אל המעוזים. ליד רפידים נבנו עגלות להנחת מוקשים. הן אולתרו למשגרים ניידים, שעל כל אחד מהם הוצ- בו ארבעה „זאבים". צוותי השי- גור התקדמו עד למרחק של קי- לומטר אחד ממערכי המצרים ב- סיני, ותחת הפגזות כבדות שיג- רו את ה„זאבים".

השניים בסוריה לא נדונו למוות

מאת נחום ברנע, סופר „דבר" בארה"ב

ואשינגטון (מיוחד ל„דבר"). — בניגוד לידיעות ש- התפרסמו — לא נידונו שני היהודים שנעצרו כחשודים ברצח ארבע הנשים היהו- דיות בסוריה, למוות. עתה מתברר, כי משפטם טרם נפתח.

ארגונים יהודיים מנסים להפ- עיל באחרונה ארגונים ואישים בינ- לאומיים, ביניהם מזכיר או"ם קורט ואלדהיים, כדי להביא לשחרורם — נודע אתמול מפי אחד הפעילים היהודים העוסקים בהצלת יהודי סוריה. כזכור, עצרו הסורים את שני העצורים, יוסף סאלם ורצוני סאלם, יחד עם שני ערבים, שביצעו את הרצח.

אתמול התקיימו הפגנות למען יהודי סוריה בניו-יורק ובוואשינג- טון. בהפגנה בוואשינגטון, שנערכה סמוך לבית הלבן, השתתפו כ-600 יהודים. בהפגנה נישאו שלטים ה- מוחים גם על רצח הטבח ב- קריית שמונה. בניגוד לבקשת מאיר בני ההפגנה, מנהיגי הקהילה ה- יהודית בוואשינגטון, הניפו פעילי הליגה להגנה יהודית כרזות המאי- שימות את קיסינג'ר ואת ברז'נייב בדיכוי יהודי סוריה ובטבח בקריית שמונה.

המפגינים חתמו על מכתב ל- נשיא סוריה אסד הקורא לסורים להפסיק את דיכוי היהודים ולה- אפשר להם לעזוב את סוריה. המכתב הועבר אמש לנציגות הסורית ב- וואשינגטון, וכן לואלדהיים ולקי- סינג'ר.

השייך טריף: הטבח פגע קשות בדרוזים

מאת יואל דר, סופר „דבר"

המנהיג הדתי של הע- דה הדרוזית בישראל השייך אמין טריף שיגר אמש מבר- קים לנשיא המדינה ולראש הממשלה ובהם ביקש את התערבותם למען מניעת המשך התנכלויות והתנפ- לויות על בני העדה הדרוזית בקריית-שמונה.

במברקים נאמר בין היתר: „ה- טבח בקריית שמונה פגע בנו קשות כפי שהוא פגע בעם היהודי ובעולם הנאור כולו, אך כאב לנו לא פחות כאשר שמענו כי היסודות הקיצוניים בעיירה התנכלו לאנשים דרוזים שבאו לקריית-שמונה באותו יום ואף התנפלו על חיילים מבני העדה הדרוזית שהשתתפו בקר- בות שעה קודם לכן".

עוד נאמר במברק, כי בני ה- עדה הדרוזית קשרו את גורלם עם גורלו של העם היהודי ודבר זה הוכח יותר מכל אחד במער- כות ובקורבנות שנתנו בני עד- תנו למען בטחון ישראל. העתקים מהמברקים נשלחו גם לשרי הבי- טחון והמשטרה וליועץ ראש ה- ממשלה לענייני ערבים.

במסיבת עיתונאים שערך ראש המועצה המקומית כסרה א. פריג עם אנשי הסגל הפיקודי של היחידה הביטחונית הדרוזית הנב- אה במקום, הגיע לכל אחד מהם על — אלפים המרובה.

ראש המועצה המקומית ציין ב- דבריו את עמידתם האמיצה של חיילי היחידה הדרוזית נגד המח- בלים בקריית-שמונה ביום ה- שבת.

שני חיילי צה"ל

(סוף מעמוד 1)

בהפגזות לכיוונו במשך כל ה- לילה (בין שלישי לאתמול) של הסורים לעבר מוצבינו — נפצע חייל צה"ל אחד. הושבה אש לע- בר מקורות הירי.

אתמול סמוך לשעה 9 ב- בוקר פתחו הסורים בהפגזו- ת ארטילריות לעבר מו- צבי צה"ל שבחרמון הסורי ובעיקר לעבר תל-עוזה ולעבר האיזור הסמוך לקו הפסקת האש בחרמון, כתוצ- אה מכך נהרגו שני חיילי צה"ל ונפצעו שני חיילים.

ההפגזה לעבר רמת הגולן כוונה לעבר האיזורים אל-רום, נפח, מסעדה, ורמת מגשימים. כוחות צה"ל השיבו אש לעבר מקורות הירי. חילופי האש פסקו סמוך לשעה 5.30 אחר-הצהריים.

קודם לכן, בשעה 3.40 אחר- הצהריים תקפו מטוסי חיל-האוויר את העמדות והכוחות של הצבא הסורי באיזור החרמון. כל מטו- סינו חזרו בשלום לבסיסם. נראה, כי תקיפת מטוסי חיל האוויר כוונה גם נגד ציוד מכני כבד אותו הביאו הסורים לאורך הכביש לעבודות סלילת הדרך אל פסגת החרמון.

דבר DAVAR داڤار
העורכת: חנה זמר
משנה לעורך: דוד פדהצור
מזכיר המערכת: אליהו אגרסט
מנהל כללי: גדעון נאמן
המו"ל — „דבר" בע"מ
נדפס בדפוס „דבר" בע"מ
המערכת והמנהלה: תל-אביב, רחוב שינקין 45, ת.ד. 199, טלפונים 286141 (6 קווים).
סניפים: תל-אביב, בית „דבר", רחוב שינקין 45, טלפון 286141; ירושלים, מערכת ומנהלה, רח' הלל 16, טלפונים: 231251-3; חיפה, רחוב הנביאים 27, טלפונים 642111-2-3.

נדחתה הצעה לדון בהקדמת הבחירות

מאת סופר „דבר" בכנסת

הכנסת דחתה אתמול את הצעת הליכוד לקיים דיון ב- דבר הקדמת מועד הבחי- רות.

את ההצעה העלה חבר הכנסת יצחק שמיר מן הליכוד, ואילו חבר הכנסת משה ברעם, יו"ר סיעת המערך, הציע להסיר את הנושא מסדר היום, באומרו שי לשם פיזור הכנסת יש צורך ב- חוק, ויש עוד לעשות מאמצים לכונן ממשלה יציבה.

בעד הדיון במליאה הצביעו 44 חברי ליכוד, רצ, חזית תורתית ושלושה חברי המפד"ל — כך באיר השר הזוני. נגד הצביעו 48 חברי המערך, שאר חברי המפ- ד"ל ורק"ח ואילו 4 חברי ל"ע נמנעו.

ההתפצלות במפד"ל באה לא- חר שקודם לכן החליטה הסיעה להצביע בעד הצעת הליכוד. או- לם לאחר שיחה קצרה בין ד"ר בורג לשמיר, הצביעו אנשי בורג ורפאל עם המערך, אם כי רפאל עצמו יצא מן האולם.

יעקבי מבקש להחיש הדיון בשינוי שיטת הבחירות

חבר הכנסת גד יעקבי מסיעת המערך פנה אל יו"ר ועדת החו- קה, חוק ומשפט של הכנסת, ח"כ זרח ורהפטיג, בבקשה להחיש את הדיון בהצעת החוק לשינוי שיטת הבחירות.

במכתבו מבקש ג. יעקבי כי ועדת החוקה חוק ומשפט או ועדת המשנה שלה לחוק יסוד יתכנסו בהקדם לדון בהצעת החוק הפרטית, שכן לוח הזמנים דוחק ודיוני הקריאה הראשונה של החוק תובא בהקדם למליאה.

מפא"י לשעבר בחרה את נציגיה לוועדה המרכזת

רפ"י פועלת למען בר-ישראל

סיעת חברי מפא"י לשעבר של לשכת מפלגת העבודה החברים בוועד הפועל של ההסתדרות החליטה אתמול לבחור כמועמדים לוועדה ה- מרכזת של ההסתדרות, ב- נוסף למזכ"ל ירוחם משל, את החברים אוריאל אבר- מוביץ, ישראל קיסר, רפ- אל כש, נאוה ארד ושמואל כהן.

כן הוחלט, שחבר נוסף יהיה נציג איחוד הקבוצות והקיבוצים ושני מועמדים נוספים יהיו נציגי מועצות פועלים או מקומות עבו- דה בקרב עדות המזרח.

על מזכ"ל ההסתדרות ירוחם משל ומזכ"ל המפלגה אהרן ידלין להביא בפני הסיעה את שמות ה- מועמדים הנותרים.

סופר „דבר" מודיע: סיעת רפ"י לשעבר במפלגת העבודה הציעה את מועמדותו של המזכ"ל הראשי של קהסי העבודה, עו"ד בר-ישראל, כיו"ר המחלקה לאיגוד מקצועי, זאת לאחר שנבחר כחבר הוועדה המרכזת החדשה. רפ"י תתבע תפקיד מרכזי בהס- תדרות.

חוגי רפ"י הדגישו, שבר-ישראל, בעל נסיון עשיר ביחסי עבודה, יוכל לקדם את הטיפול בנושא ה- רגיש ביותר של ההסתדרות. ברפ"י יפעלו במגעים עם מזכ"ל ההס- תדרות, ירוחם משל, ומזכ"ל מפ- לגת העבודה, ח"כ אהרן ידלין, לבחירת תפקיד יו"ר ה- איגוד המקצועי לבר-ישראל.

הפסדי בנק שווייצי מעוררים דאגה בישראל

מאת דוד ליפקין, סופר הכלכלי של „דבר"

התמוטטותו של אחד ה- בנקים השווייצריים הגדולים ביותר „יוניון באנק-מציריך" בעיסקה שגרמה לו הפסדים האמודים במיליוני פראנ- קים שווייצריים מעוררת דא- גה בקרב הבנקים הישרא- ליים.

חלק מהבנקים עומדים בקשרים עיסקיים הדוקים עם בנק זה ובי- צעו עיסקות המגיעות לסכומים ניכרים. בנק זה ידוע כמוסד פי- ננסי סולידי המתרחק מעיסקות ספ- קולטיביות. בעקבות זאת, נוטים הבנקים להגביר זהירותם בביצוע עיסקות עם בנקים זרים.

„יוניון באנק", הנחשב לאחד מהבנקים הגדולים בעולם, הסתבך בעיסקת מטבע זר. לפי דיווחי העתונות ה- אירופית, הסתבך לקוח זה באשר- אי זה למימון עיסקה ספקולטי- בית במטבע זר, אשר נסתיימה בהפסדים ניכרים. הידיעה שפירסם הבנק השווייצרי בגינה, שנתגלו הפסדים ניכרים, אבל לא נקבע סכום ההפסד. העתונות האירופית סבורה, שההפסד מסתכם בכמה מיליוני פראנקים.

התפטר סגן המנכ"ל

בעקבות גילוי ההפסד, הודיע סגן מנכ"ל הבנק, המופקד על ה- מחלקה לעיסקות במטבע זר ולזה- ב, על התפטרותו. הודעת ה- בנק איננה מותחת ביקורת על ה- מנכ"ל ואיננה מאשימה אותו ב- שיקולים מוטעים.

הבנק השווייצרי החדר להודיע, שההפסד שנגרם לו בעיסקה זו מכוסה על-ידי הרזרבות במטבע זר ובתכולת יתרות הנמצאות בבעלו- תו.

פטנקין דורש אמצעים אנטי-אינפלציוניים

מאת סופר „דבר"

הממשלה ביצעה חלק מ- המלצות ועדת פטנקין אך לא קיבלה המלצה אחרת ממנה: הקפאת ההוצאה ה- ציבורית והאזרחית במטרה להוריד רמת החיים של הפרט — אמר פרופ' ד. פטנקין בוועדת הכספים של הכנסת.

לפני הוועדה הופיעו ארבעה פרופסורים: מ. ברונו, א. בשיצ- קי, קלה ברגלס וד. פטנקין. ארבעת הפרופסורים תבעו מהממ- שלה לנקוט באמצעים אנטי-אינ- פלציוניים ולהקטין את זרימת ה- כספים למשק, המסתכמת, לדעת פרופ' בשיצקי ב-4 ביליארד ל"י.

הפרופסורים הציעו להעלות את תקרת תוספת היוקר ולהטיל מס על תוספת היוקר, הפחתת שיעורי ...

משקיף פולני מטעם ועדת הפיקוח על הפסקת האש בווייט- נאם שביקש מקלט מדיני בשגרי- רות ארה"ב בסייגון הועבר על ידי האמריקאים לידי שלטונות דרום-וייטנאם, לאחר שהתברר שהוא לוקה במחלת נפש.

אושרו התייקרויות

ועדת המחירים הציבורית אישרה אתמול את העלאת המחירים הבאות: ... — העלאה של 15—30 ...

... סוכר (הבדלח) — הע- לאה של 6—8.8 אחוזים, לפי ה- ...

... (צליין) — העלאה של 18.2 אחוז.

... חלה (הרזה כבלים ...) — העלאה של 10 אחוז.

... ביצים (אבקת — אב- ...) — לגבי מכונות כביסה ב- ... „קומפקט" אושרה העלאה לצרכן של 10 אחוזים. ... מכונות בסוג „זה לקבי" — העלאה בשיעור של 14 אחוז.

פיסגה קומוניסטית בוארשה

וארשה (א.פ., ופ"ר). — מנהיגי הגוש הקומוניס- טי הגיעו אתמול לוארשה לכינוס שלא מן המניין של המועצה העליונה של ברית וארשה.

לבירה הפולנית הגיע אתמול מזכיר המפלגה הקומוניסטית ה- סובייטית לאוניד ברז'נייב וראש הממשלה קוסיגין ואליהם יצטרף היום שר החוץ אנד- ריי גרומיקו. ראשי המפלגות ה- קומוניסטיות וראשי הממשלה כמ- מזרח גרמניה, צ'כוסלובקיה, הונ- גריה, רומניה ובולגאריה כבר שו- הים בוארשה. נראה, כי הדיו- נים יימשכו יומיים ויסתיימו מחר.

43 אחוז תמיכה במיטראן

פאריס, (א. פ.). — משאל דעת קהל שפורסם אתמול בפאריס מורה, כי לזכות מועמד חזית ה- שמאל בבחירות לנשיאות, פראנ- סואה מיטראן, יתרון גדול בסיבוב לנשיאות בסיבוב הבחירות הראשון.

עם זאת מורות תוצאות המש- אל, כי שיעור התמיכה בשני מוע- מדי המרכז והימין גם יחד — גבוה משיעור התמיכה במיטראן. (על פי שיטת הבחירות לנשיאות בצרפת נבחר הנשיא בסיבוב ה- בחירות הראשון רק אם זכה לרו- בר מ-50 אחוז של הקולות. אם לא זכה אף מועמד לרוב יחסי כזה בקלפיות — נערך לאחר שבו- עיים סיבוב בחירות שני בין שני המועמדים שזכו במספר הקולות הגבוה ביותר בסיבוב ההצבעה ה- ראשון).

מיטראן, שהוא מנהיג המפלגה הסוציאליסטית הנתמך גם על-ידי המפלגה הקומוניסטית, עשוי לזכות בסיבוב הראשון ב-43 אחוז מן ה- קולות. מועמד המפלגה הרפובליק- אית העצמאית ואלרי ז'יסקאר ד'אסטן זוכה ל-27 אחוז תמיכה והמועמד הגוליסטי ז'אק שבאן דל- מאס נתמך על-ידי 24 אחוזים של הנשאלים.

בראנדט תומך ביוזמה אירופית

בון, (א.פ.). — הקאנצלר בראנדט הצהיר אמש, כי הוא מחייב יוזמה מערב אירופית קונסטרוקטיבית לכינון הסדר במזרח התיכון, בתנאי שיוזמה זו לא תחבל במאמצי השלום האמ- ריקאיים באיזור.

8 שעות לפני צאתו לביקור רשמי בקאהיר ובאלג'יר אמר בראנדט, כי ראוי לדון ביוזמות הנוגעות אירופיים במגולצם ה- ביניים המבוקשים לקדם את ה- שלום במזרח התיכון. אפשר — אמר בראנדט, שמערב אירופה תוכל גם לסייע בכינון ערבויות להסדר שלום, לכשייצא.

ועדת החמישה של „העבודה" התכנסה

מאת דן פתיר, סופר „דבר"

בפני מרכז מפלגת העבודה שיתכנס ביום א' לב- חור את מועמד המפלגה ל- ראשות הממשלה הבאה צפויים לעלות שמותיהם של לפחות שניים עד שלו- שה מועמדים, אך יש להניח כי התמונה תתבהר בסוף השבוע. במהלך כללים — כפי שהתברר אתמול — שר העבודה יצחק רבין, שר ההסברה שמעון פרס, שר המשפטים חיים צדוק, ואולי גם שר החוץ אבא אבן.

ועדת החמישה שהוסכמה על ידי מפלגת העבודה לרכז את ההצעות למועמדותם של אישי המפלגה לכהונת ראשות הממש- לה נפגשה אתמול לראשונה, ו- סיכמה לחזור ולהתכנס מחר, כדי להבהיר לעצמה מי רואים עצמם כמועמדים לראשות הממשלה. נו- דע, כי בישיבת אתמול של וע- דת החמישה (בה השתתפו מזכ"ל מפלגת העבודה ח"כ א. ידלין, סגנו ח"כ א. גבלבר, שר השי- כון י. רבינוביץ, ח"כ מ. ברעם וח"כ ג. יעקבי), העלה ח"כ בר- עם הצעה, כי הוועדה תסכים פה אחד לפנות אל שר האוצר פנחס ספיר ולבקשו לחזור בו מסירו- בו לקבל על עצמו את מועמדות המפלגה לראשות הממשלה.

ידלין יפנה למועמדים ויברר את כוונותם

כאשר שלא הושגה הסכמה כללית להצעה זו היא לא הת- ממשה, ולאחר דיונים לגבי דרכי עבודתה של הוועדה — בהיותה מוכנות ולא מסננת את ההצעות למועמדים לראשות הממשלה — הוסכם לבקש ממזכ"ל המפלגה לפנות אל כל אלה ששמותיהם הוזכרו במשך הימים האחרונים כמועמדים אפשריים של מפלגת העבודה לראשות הממשלה.

נודע, כי בישיבה זו הוזכ- רו שמותיהם של שר ה- אוצר פנחס ספיר, שר ה- משפטים חיים צדוק, שר ה- עבודה יצחק רבין, שר ה- הסברה שמעון פרס, ראש עיריית חיפה יוסף אלמוגי, סגן ראש הממשלה יגאל אלון ושר החוץ אבא אבן.

המזכ"ל יברר, לפי סיכום זה, במגעיו אצל כל אחד מאישים אלה, אם הוא רואה עצמו כמי שמוכן להציג את מועמדותו ל- הכרעה ואישור במרכז המפלגה. לאור התשובות שיקבל, תדון וע- דת החמישה מחר לפני הצהרים בגיבוש של רשימת המועמדים, כפי שתובא להכרעה במרכז ה- מפלגה.

ספיר עומד בסירובו

בשלב זה נראה, כי שר האו- צר פנחס ספיר עומד בסירובו להציג את מועמדותו לראשות ה- ממשלה וכך עשה גם בעת ש- קיבל משלחות מחוגי מפלגת העבודה בצפון ובדרום. הוא חזר ואמר למפצירים בו, כי אף פעם לא חשב לקבל על עצמו תפקיד זה, ואינו חושב כך היום וכי אינו הולם, לדבריו, לתפקיד זה. כשנשאל מה תהיה תגובתו אם יציעו את שמו בישיבת מרכז המפלגה והצעה זו תקבל רוב השיב שר האוצר, כי אי אפשר להציע את מועמדותו מבלי שייתן את הסכמתו לכך, וכי אין בכוונתו להסכים. נציגי מחוזות הדרום והצפון טענו כלפיו כי לפי החו- קה הם רשאים להציע בישיבת המרכז כל מי שהם רוצים ול- העמיד את הצעתם להצבעה.

צדוק ואלמוגי: אינם מועמדים

גם שר המשפטים חיים צדוק הבהיר אתמול, כי אינו רואה עצמו כמי ש„רץ" לכהונת ראש הממשלה, וכי ישמח להמשיך ול- כהן כשר המשפטים.

ראש עיריית חיפה, ח"כ יוסף אלמוגי חזר והדגיש אתמול, כי אינו רואה עצמו כמועמד לת- פקיד ראש הממשלה. בקבלת פנים שערך אתמול לכבוד משלחת מבריטניה אמר אלמוגי, כי על מפלגת העבודה להיערך לקראת בחירות עוד בהקדם.

שר החוץ אבא אבן טרם הח- ליט סופית אם הוא רואה עצמו כמועמד לכהונת ראש הממשלה. הוא הציע אתמול כי המועמד לראשות הממשלה ייקבע במ- פלגת העבודה ברוב מוחלט. בהצעתו לחברי ועדת החמישה הפועלת מטעם לישכת המפלגה לריכוז ההצעות על המועמדות לראשות הממשלה הציע אבן, אם אף מועמד לא ישיג לפ- חות 50 אחוזים מן המצביעים ב- כינוס המפלגה — ייערך סיבוב בחירות שני בין שני המוע- מדים הראשונים, ועל ידי כך יוש- ג שאחד המועמדים יזכה ב- רוב מוחלט של הקולות. א. אבן בדעה שאם לא יינקט כלל זה קיימת אפשרות שמנהיג המפ- לגה ייבחר במרכז על ידי מיעוט בין המשתתפים, דבר שאינו לדעתו ואינו תואם את דרכי הדמוקרטיה הרצויים.

מועמדות פרס — ודאית

עד אמש נראה, כי המועמ- דות הודאית שתובא בפני מרכז המפלגה ביום א' היא זו של שר ההסברה שמעון פרס. לאור הגדלת התמיכה בצד הנוגים ש- במיוחד בסיעת מפא"י לש- עבר במועמדותו של שר העבודה יצחק רבין עשויה גם מועמדותו לעלות בפני מרכז המפלגה. אם, כך שבמידה שהשר יאמר לאו מוחלט וסופי לו אליו, ושר המשפטים חיים לא יציג את מועמדותו לו. רב צדוק — עשויה ההת- מודדות להיערך בין מועמדותם רבין ופרס.

בהגרלה במפעל הפיס, שנערכה ב-11.4.74, זכו בסך 10 ... ל"י ... חיפה. הם רכשו במשותף ... עם ספק, שמספרו 9...

אסד סיכם במוסקווה לשת[ף] הרוסים בשיחות ההפרד[ה]

מאת סופר „דבר" לעניינים ערביים

בשיחותיו של הנשיא אסד במוסקווה סוכם, כנראה, לשי- תף את הסובייטים בשלבי ה- הפרדת הכוחות בגולן. לפי- כך יבוא שר החוץ של ברה"מ אנדריי גרומיקו ל- דמשק כבר בשבוע הבא, לקראת ביקורו של ד"ר קי- סינג'ר שם.

ביום, מדגיש גילוי-הדעת ה- סובייטי-סורי כשלמים את „חשי- בותה" של ברה"מ בכל ה- צדדים, בכל הרמות, להשגת הס- דר". ואולם בגילוי-הדעת הוקשחה התביעה הסובייטית לקיים את שיד ועידת ההפרדה בג'נבה.

לפי העתון הלבנוני „אל- נהאר" גם הצליח אסד להתווך בין הסובייטים לבין הנשיא סאדאת. גרומיקו עשוי, איפוא, לבוא גם לקאהיר ותמונה הפרד- סבבה. כן נתקבלה ... ההסכמה הסובייטית לספק למצרים ציוד צבאי, שנמנע ממנה עד כה.

סוריה עצמה זכתה, כנראה, ב- הבטחות מפורשות לסיוע צבאי נוסף. בגילוי-הדעת כלול נושא זה באופן מיוחד ומקורות סוריים מדווחים על הבטחות לאספקת כמויות רבות וכלי נשק ...

לפי „אל-אנואר" הביירותי, אף קיבל אסד ערובה מוב- הקת, שההתערבות ישירה, אם יהיה צורך להתערב נגד ישראל.

גילוי-הדעת המשותף שפורסם שלשום, עם סיומו של אסד במוס- קווה לדבוק בכלל את העקרונות שבכלל בגילוי-הדעת הקודם, ש- פורסם לאחר ביקור גרומיקו ב- דמשק, עם הודלת מגעי ההפרדה. אך נוסף לכך נחתמה שורת הס- כמים טכנולוגיים, מסחריים וכל- כליים בקנה מידה רציני וכאמור, נחתמו, כנראה, גם עיסקות רכש חדשות.

גילוי-הדעת מתפרש כנוסח סוב- ייטי להציב „חסימה" מול קיסינ- ג'ר. בסוריה, אסד, מצידו, משתמש בהפגנת המשענת הסובייטית שלו לחיזוק עמדתו. אך הוא לא סגר את הדלת בפני השיחות עם קי- סינג'ר ואף לא שלל את רעיון הפרדת הכוחות כ„שלב-ביניים" לקראת הסדר כולל.

מעניין, שהסורים אינם מבלי- טים בגלוי התקשרות שלהם את ההבטחות המצריות להתפיה ... בבקרה של „תקפה ראליה". איומים של סאד ... בעתוני קאהיר ... הסתה, להפגין תמיכה בכוח ... להליך הקריסי של ההפרדה. ולכן גם הכחישו המצרים את הטענות, כי ... שלהם איסמאעיל פהמי בין דיווחיו של אסד לגבי ... „עמדותיו ה- ... המצרים, מהימנותם ... לצורות סוריה, מבלי ... באלו נגיבות ... זו להכרזית.

נהג מונית נרצח

(סוף מעמוד 1)

... מגן ... שמעשי ... באכזבה מתקצי- ... מניעת מעשי חבלה.

קולק: המצב בארץ מעודד חבלנים

בהיוודע דבר הרצח נפוצה שמועה ... ובריכה לזעזע בציבור. הגיעו להנהגת המשטרה ירושלים אלוף פיקוד ה... ראש עיריית ירושלים, ... לשמוע פרטים על הרצח ... עם החבלה שנגלתה במכונית ... קולק הגיב על הרצח ועל החבלה ואמר כי כנראה אנו נכנסים שוב לתקופה „קשה בבחינה בטחונית בירושלים". ... אמר: „לצערי המצב ... בארץ מעודד כל מיני ... לנים ואחרים לפעולות ... שנושבים שאצלנו ... הכל להתפורר. אבל אני ... שבירושלים נשמור על ... ועל מצב כאוה.

ראש העיר הוסיף כי ... על המשטרה שמשנתו ... למניעת מעשי חבלה ... מרכזים וציבוריים בירושלים. הוא סומך גם על המשטרה ... עיר. הוא הזכיר כי לפני ... שש שנים ידעה ירושלים ... של פיגועים ומעשי חבלה ... אחריה היתה תקופה ארוכה של שקט.

יש לציין כי אחרי ... המונית להנהגת המשטרה ב- ירושלים נאסרה הכניסה ... רכב דרך שער יפו, עד ... בדיקת החבלנים של ... ושל צה"ל את פרטי ... החבלה. רק אחרי שהמטען ... הוצא, המחסום בשער ...

נהגי מוניות ירושלים ... היטב את ציון אברג'יל ... אתמול לסופר „דבר" כי ... שהיה בעל המונית לא עבר ... שיעבוד עליה. הם סיפרו כי ... ג'יל היה מסור מאד לביתו ... לא נהג לעבוד בלילות ... היה מפסיק את עבודתו ... אחרי רדת החשיכה. לפי ... הגירסאות, הודיעה רעייתו ל... כרה עוד קודם שמצאה את ... המונית עזובה ברחוב בן-יהודה ... כך, שלא הגיע שלשום ... הביתה, אך כאמור, גילתה ... המשטרה היא כי רעיית הנרצח ... על היעדרו לשוטרות ... רק לאחר שראתה את המונית ... בן-יהודה.

מכונית התופת אתמול הונחה ... הרחק מהמקום בו אירע הפי- צוץ הגדול, שגרם לעשרות קרב- נות בשנת 1948.

... עם הבלת ובעלת ארבעה מוש- בים — חונה ברחוב בן-יהודה, במקום המיועד לחניית מוניות. רעייתו של הנרצח שגילתה את המונית מיהרה להודיע לשתי שו- טרות וסיפרה להן כי בעלה נע- דר משלשום מערב מהבית, שלא כדרכו, וכי מוניתו חונה ברחוב, ליד קפה עטרה ומול מסעדת סיני.

השוטרות הזעיקו את המשטרה למקום וכשהגיעו השוטרים הת- ברר כי דלתות המונית נעולות. קצין משטרה החליט לפרוץ את תא המטען ואז נתגלתה גופתו של בעל המונית.

בבדיקה יסודית יותר שנערכה בתא המטען התברר כי יש חשש רציני שהמכונית הוגפה ממול- כדים.

צוות חקירה מיוחד

ניצב תבורי אמר כי עדיין לא ברור לחוקרי המשטרה מדוע לא הופעל מנגנון ההשהייה של המכ- ונית הממולכדת, ולאיזו שעה כוון.

כן אמר כי לא ברור אם חלה תקלה בהפעלתו של המנגנון שי כוונה את התפוצצותה של המכ- ונית.

ניצב תבורי מסר גם כי הוקם צוות חקירה מיוחד שיתחיל בחי- פוש ואיתור השודים. עד למסי- רת הידיעה אמש לא נעצרו כל חשודים.

סופר „דבר" מוסיף, כי ציון אברג'יל ידוע כנהג מונית ותיק בירושלים. אתמול שוחחתי עם כמה אנשים שהכירוהו והם סי- פרו כי במשך שנים רבות עבד אברג'יל כדי שיוכל לרכוש מו- נית. לפני שש שנים עלה בידו לקנות מונית והוא היה גאה. תחנת המוניות שלו היתה ליד בניין ג'נרל ברחוב שלומציון ה- מלכה. כמה בעלי חנויות ברחוב בן-יהודה אמרו לי גם כי לא העלו כל חשד לגבי המכונית, שכן היא חנתה במקום המיועד לחניית מוניות. עם זאת סיפר אחד כי שלשום, סמוך ל-2 אחרי הצהרים ... במונית שחנתה מ- אחור ופנסיה היו דלוקים.

בתגובה על הרצח ועל מילכוד המונית אמר ניצב חיים תבו- רי כי אין ספק שהדבר מהווה חולייה בשרשרת הפעולות שה- מחבלים הצהירו כי יבצעו בפ- נים מדינת ישראל. הוא אמר כי מאז התחיל גל הטירור הנוכחי ברחבי המדינה ערוכה לכך ה- משטרה הנמצאת בכוננות מתמדת

קיבוץ אל רום, רמת הגולן

בית אל רום אבל במות חברו

דוד דרור (דודקה) ז"ל

הובא לקבורה אתמול יום רביעי כ"ה ניסן תשל"ד

17.4.74

„הלל גדול" ביום העצמאות

על החתימה הרב יצחק נסים ... שלח מברק ברכה ... הזמנה הראשית ... כתה לאחר הלל עם ברכה ביום העצמאות.

על ... כותב בברכה, שבהלכה זאת ... אלהו של ... הראש- ... הרב י. ל. ביגון זצ"ל, ... לעשות כך ... רשי כבר ביום העצמאות ה- ראשון של מדינת ישראל.

ז'ובר גינה את הטבח בקריית-שמונה

פאריס, (ע"י). — שר החוץ הצרפתי מישל ז'ובר גינה אתמול את הטבח בקריית-שמונה ובמקביל את ... התגובות בתפכיה הישר- ראלית בלבנון.

בישיבת המפלגה הצרפתית ב- פאריס, אמר ז'ובר: „מעשה ההרג ... בקריית-שמונה. צרפת מגנה מעשה אלימות זה, המביא לאובדן חייהם של אנשים חפים מפשע".

קיסינג'ר חותר להסדר בגולן בדומה לסיני

מאת נחום ברנע, סופר „דבר" בארה"ב

ואשינגטון (מיוחד ל„דבר"). — שר החוץ ה- אמריקאי הנרי קיסינג'ר מתכונן להשיג בגולן הסכם הפרדה זהה לזה שהושג ב- סיני — כתב אתמול בעל הטור ג'וזף אלסופ.

לדבריו בקש קיסינג'ר שישרא- ל תיסוג מכל השטחים שכב- שה במלחמת יום כיפור עד אל מעבר לקניטרה. לפי הבנית ה... כוח או"ם יוצב בין הצד- דים. לדברי אלסופ, מצפה קי- סינג'ר שישראל תסכים להצעה.

אלסופ כותב, כי הנציג הסורי לשיחות ההפרדה בוואשינגטון ה- גנראל חיכמת שיהאבי דיבר ב- וואשינגטון בטון מתון יותר מש- דיברו הסורים בעבר. אך המפה שהגיש איננה רחוקה מזו שמס- רו הסורים לקיסינג'ר במשך ב- ביקורו האחרון.

הסורים דרשו, למשל, לתפוס כמה נקודות אסטרטגיות בעומק הרמה, אף שהפעם דרשו פחות נקודות מבעבר.

אלסופ, שעל אף דעותיו ה- ניציות הוא מקורב ביותר לקי- סינג'ר, מספר שבעת ביקורו ה- אחרון של קיסינג'ר במוסקווה „התגלגל" ברז'נייב בכעס, בגלל פעולת ארה"ב במזרח התיכון. ל- דבריו, מעודדים הסובייטים את הסורים להמשיך במלחמה עם ישראל ובמקביל, מנסים להביא אותם מלהסכים למאמצי התיווך של קיסינג'ר.

המחבלים: לא נפעל מלבנון

ביירות, (ע"י). — ה- ארגונים הפלסטינאיים הו- חו והודיעו על החלטתם ל- הפסיק את הפעולות מבסי- סים בקרבת גבול ישראל- לבנון ולהרחיק את מחנות המחבלים מספרי הגבול ה- לבנוניים — כך הכריז אתמ- ול המזכיר הכללי של הו- עד הפוליטי העליון של הפלסטינאים בלבנון הנפיק כמאדי.

הצטרף אלי
לבוסית 777
הברנדי הגברי
המשובח
כרמל מזרחי
מיקבי ראשון לציון וזכרון יעקב

צעירים מקרית שמונה מול הכנסת

מפגינים מוסתים בידי „הפנתרים השחורים" התנגשו עם משמר הכנסת באיימם לפרוץ לבניין; ועדת החינוך תקיים ישיבה מיוחדת בהשתתפות ספיר ואלון בבעיות העיר

נגה שנשמעה יותר מאשר שאלות קיומו. אתמול כי מתושבי קרית-שמונה הי יה, ליד משכן הכנסת שלום. הם תבעו שיפור החיים בעירתם לאחר ההרצחת, שחוללו המחבלים הערביים במקום.

הפגנת היתה מלווה התי יות אלימות בין המפגינים אנשי משמר הכנסת, וב נה נופצה שמשה של דלת סה לבנין הכנסת.

פגינים הגיעו לכנסת באוטובוסים שהוחכרו בידי ראש „הפנתרים השחורים", שהדריכים אותם בבואם אל רחבת הכנסת, תוך התפרצות ה לעבר הבניין.

התגברות ההתנגשות הועב במסדרה אל בנין הכנסת. היא ת לפני דלתות הבניין מספר ים הבולשי קסדות חמושים ת ובמגינים. בעוד שמשר מקרב המפגינים הורשו ל לבניין כדי להיפגש עם כנסת, נשארו יתר המפגי ברחבת הכנסת. מפאת השרב נתכבדו במשקאות קרים אנשי משמר הכנסת על ה „הבית".

ת שהיותם במקום יצא ח"כ גין את הבניין והרבו נהסמה קבוצה גדולה מקרב ה ים, שקראו „בגין לשלטון". ניסה להרגיע את הרוחות בין המפגינים לשבור על בית המתוקקים.

בתום השיחות, שקיימו כש המפגינים בתוך משכן ה , יצא אליהם ח"כ שמואל , יו"ר ועדת הכלכלה, וביקר אותם לשוב לבתיהם כפאת של קרית-שמונה ולמען יו „להכנות בין ההדיבר". עם נמסר, כי יו"ר הכנסת עומד יבקר בקרית-שמונה וההפגה התפזרה, בלי שר איש.

סופר „דבר" בכנסת מודיע: ועדת הפנים של הכנסת יוסף שנפגש עם נציגי המפגי הבטיח לטפל בעניינים. בין פנה הציר לשר הבטחון

מאבק נואש בין משמר הכנסת לבין ההמון המאיים לפרוץ לבניין הכנסת.

מנהל מחוז הצפון במשרד הפנים נסך איגוד כמול — לבחינה הקרובה — להם למורים במקום את ההטבות שהובטחו בידי ועדת הפנים לעניין עיירות הפיתוח.

יו"ר הועדה אברהם שלמרקן הבטיח לאנשי קרית שמונה את מלוא העזרה הציבורית מצד הועדה. באיחוד בתחום בעיכת טיפול הוראה במוסדות ויציבים לעיירה.

סופר „דבר" בעמק בודיע: מועצת עירית צפת החליטה אתמול להודיע לעירית קרית-שמונה על נכונותה לעמוד לעזרתה בכל שידרש. כן החליטה מועצת העיר להגביר את קשריה הכלכליים בעיר, היא כבר הפגנה באה. לפיכר קרית-שמונה עד יום ה-30 לרצח הנתעב.

גם ראשי הרשויות העצמאיות בארץ, המשמשים כראשי ערים ומועצות מקומיות, החליטו לגלות בקיץ זה את ידי קרית שמונה בקיימנת של רשויותיהם. בפגישה, שנערכה 14 חברי הגוש ביום ג' בלילה בתל-אביב, בחרו בביניהם ועדה, להבא לקרית שמונה כדי לקבל בירור על צרכיה הדחופים של העיר החדשה ואפשרויות העזרה שניתן להגיש לה.

הספר בריטניה ביקר בקרית-שמונה

יהדות בריטניה מרגישה עתה כי דמם של בני קרית-שמונה, שנשפך בידי מרצחים, הוא כדם בניה — אמרו שני הרבנים הראשיים של חבר הנבים הבריטי, הרב ד"ר עמנואל יעקובוביץ הד"ר סלמה גאין, בביקורם אתמול אצל המשפחות הפגועות בקרית שמונה.

שני הרבנים הגיעו לקרית שמונה בראש משלחת של עשרות אישים יהודים מבריטניה ונת קבלו על ידי ראש המועצה אברהם אלפי ורבני העיר. הרבנים בכו, כי חברי המשלחת יגבשו בקרוב תכנית כדי להקיף ולתת למען תושבי העיר.

משה דיין בהצעה, כי יוקם ליד קרית-שמונה בסיס של צה"ל. כי בהלך השיחה עם נציגי קרית שמונה נכנסו לחדר השתתפו בי שיחה גם שר התחבורה אהרון ידיב הח"כ שושנה ארבלי-אלמוזלינו.

ביקור ועדת החינוך

ציר החינוך והתרבות ישתתפו בישיבה מיוחדת של ועדת החינוך והתרבות, שתוכנן ליום ב' הקרוב בעקבות ביקור הועדה בקרית-שמונה.

באותו סיור מסר ראש העיריה אברהם אלפי, כי מתוך 360 מורים 140—150 אינם גרים במקום והתחלופה בקרבם גבוהה. השר דייר למורים, מורה עבר בן בר חוץ כדי לגור בקרית-שמונה. בתנה במעבק, ואילו בני המקום הלומדים עתה במוסדות חינוך על-תיכוניים ומתכוונים לקצור את עתידם בעירה — אינם נוהגים מהכבה זו. מוסדות חינוך

שבמרכז אירוע והתביעתם במרום בנין — אינם נבנים כמתבקש. אברהם אלפי הביע השש שאם לא תוצלה רמת החינוך בעירה יעזבו תושבים את המקום.

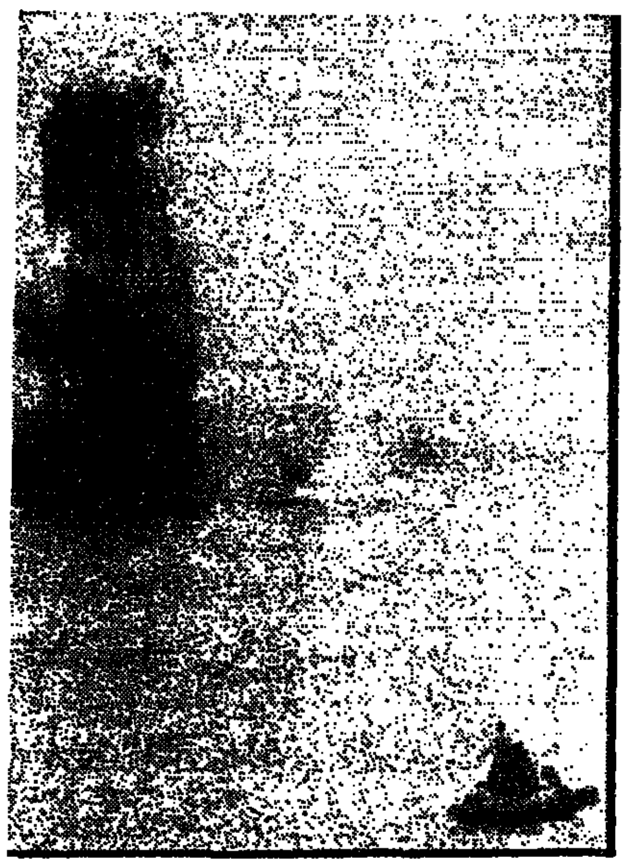

פסריית מים ובוץ מיתמרת מעל מימי התעלה סמוך לפורט-סעיד: במסגרת מיבצע טיהור התעלה ממוקשים פוצץ אתמול מטען חומר נפץ בן עשרות ק"ג ט.נ.ט. ע"י מומחים של הצבא הבריטי.

צילום-רדיו של „אסושיאייטד פרס"

רכבת אווירית אמריקאית מביאה ציוד ומומחים לסואץ

קאהיר, (רויטר, יו.פי.איי) — רכבת האוויר האמריקאית, המובילה ציוד ומומחים לניקוי תעלת סואץ הושלבה ביום הקודם — מסרו בקהיר. אמריקאים בקאהיר.

עד כה נחתו במצרים כ-30 מטוסי הובלה אמריקאיים ובפעילות זו 15 טיסות בהמשך הימים הקרובים. עד כה הגיעו למצרים 300 אנשי צבא אמריקאים ו-12 מסוקים אמריקאיים וכן ציוד רב לעבודות בקרקעיים. להקשורת ול בבצבים דומים. סבורים, כי עליית הבריקטים בתעלת סואץ תחל במוך ל-24 באפריל. בעיצומן של עבודת הניקוי יהיו לאה"ב במצרים כ-200 אנשים.

לעומת זאת מסרו בתביעות שבוצעו אתמול באיזור התעלה, כי שישה חודשים אחרי מלחמת אוקטובר יש לשמה הודיעים לאחר הפרדת הכוחות עדיין לא נוטרלו כל טימנים של התהוות עבודות השיקום באזור התעלה. בפורט-סעיד לא הוחזרו הכתבים אלא בפעילותו של חיל הבריטי, הצוות כמעט כדי להשתתף בעבודות ניקוי התעלה. גם בנסה הפיננית של תעלת סואץ לא ניכרת עדיין כל פעולות.

סאדאת דורש כל שעל של אדמה ערבית כבושה

קאהיר, (יונייטד פרס) — הנשיא סאדאת הודיע לשר הנשיא כאן, הודיע לשר החוץ האמריקאי, ד"ר הנרי קיסינג'ר, כי יש להחזיר כל שעל של אדמה ערבית כבושה, לפני שמצרים תסכים להתום על הסכם שלום עם ישראל.

העתון „אל-אהראם" מצטט מתוך דברים שאמר סאדאת לקבוצת סטודנטים מצריים. בין היתר אמר, כי לרשות מצרים מספר „הדים" של טנקים, המוכנים לחצות את העלה סואץ, ושילי קרקע-קרקע ארוכי טווח, המוכנים לשיגור אל עלוש מבין העדים הראשיים של ישראל, והם ישמגרו אם הנקוד ישראל את מצרים או את הערים המצריות שבגדה המערבית של התעלה.

עוד „אל-אהראם", עלו אמין, כתב שלשום, כי המצרים ישיגו בטילים גם אם תתמיד ישראל ב„תוקפנות" נגד לבנון או סוריה ערבית כלשהי.

בבאומו בפני הסטודנטים, הביע סאדאת את כוונתו לקיים יחסים כאהודים עם ברה"מ וגם ארה"ב גם יחד. הוא אמר, כי מצרים חוזרות לטווח את מקף

זהו הנשק שהוא מקבלת ממקום להרתיעו אך ורק על ברה"מ, ו„דלתות המצרים נפתחו".

בהשמיעו דברי שבח למנהיגי ערב, בקשר למלחמת אוקטובר, יחסו סאדאת את הדיבור לפייסל מלך סעודיה, באומרו כי הלה ביקש שהקרבות ייכשכו עד אשר ילכדו כל הערבים את שורי הגולן.

„אני לא ביקשתי מהמלך פייסל להפסיק את אספקת הנפט לארה"ב ולמדינות פרו-ישראליות אחרות. הוא עשה זאת ביזמתו העצמית", אמר סאדאת.

כן שיבח את העמדות שננקטו בעת המלחמה על-ידי נשיא אלג'יריה הואר בומדיין, חסן מלך מארוקו ושליט כווית השייך סבאח.

סאדאת אמר כי מלחמת אוקטובר הביאה לשינוי „נכון אין ארה"ב עוברת לצידנו, אבל היא גם אינה פועלת נגדנו".

בתשובה לשאלה בקשר לעתיד הכוחות של מצרים בעתיד, אמר סאדאת כי בשנה הקרובה תהיה במצרים כעוינות בתעשיה אסטרטגית מקומית, אשר תאפשר לה לייצר כלים אסטרטגיים ואלקטרוניים. עוד אמר, כי בשנה הבאה יהיו למצרים יותר כ-2,000 טייסים בטילאים.

סיוע למצרים מסעודיה וכוויית

מאת סופר „דבר" לעניינים ערביים

סעודיה וכוויית החליטו להעניק למצרים סיוע כספי בשיעור 675 מיליון דולאר. המתנה סעודית בסך 100 מיליון דולאר כבר נמסרה לנשיא סאדאת.

בתוך כך החליט הפרלמנט של כוויית להקציב 525 מיליון דינר לאר ל„מדינות העימות" ולמתבקייתם. את רובו של הסכום תקבל, כנראה, סוריה.

מת גנראל של הק.ג.ב.

מוסקבה (עתה) — הגנראל אלכסנדר סכורוב, מראשי בשירות המודיעין הסובייטי, שכיהן כיו"ר שלו בעיצובם של השירותים הסטליניסטיים בשלהי שנות השלושים, מת במוסקבה.

על-פי ההודעה הרשמית על פטירתו, נכנס סכורוב לשירות משטרת הבטחון בשנת 1938, כה נבחרו שלושה משפטי ראווה נגד מנהיגים סובייטיים לשעבר. על המספד החתום בין השאר מנהיג המפלגה הקומוניסטית ליאוניד ברז'נייב, ראש הק.ג.ב. יורי אנדרופוב, שר ההגנה המרשל גרצ'קו, ראש הממשלה אלכסיי קוסיגין, הנשיא ניקולאי פודגורני.

„עכשיו הבנתי מה זאת מלחמה"

מאת מרים גורן סופרת „דבר"

ועדת החינוך של הכנסת ביקרה בקרית-שמונה. ביקרה בין השאר בבית-הספר ע"ש יאנוש קורצ'אק, שבו התבצרו המחבלים לפנות.

מנהל בית-הספר מסר לידי חברי הועדה את עתון התלמידי בית-הספר, שיצא אחרי הלחמה ימים הביפורים. באותו גליון נמצא שיר שנכתב אחרי המלחמה על-ידי אירית שמריה בת ה-8, תלמידת כתה ב' צבאה ושלוחת אחיה נרצח בתבגע שעבר. אירית צבבה כה התהבאה יחד עם הכלב

שלה בארון. „רק ההורות לי שלוה שהכלב נבגע מלגבה, ניצלתי" — אומרת הילדה.

הנה שירה של אירית שמריה:

אני מבינה מה זאת מלחמה

הייתי צובגה מאד מפני שישבנו במקלטים
ולא יכולתי לצאת לאור השמש.
באותו יום היה יום יפה מאד
ולא הצלחתי לשכוח את
המחשבות הרעות...

כל כך רציתי להיות חפשיה
וללמוד

בפני שלא היה לי כח לעזוב
תמיד לשבת במקלט לא היה נעים

כאשר הייתי נרדמת בלילה
תמיד הייתי בוכה בחלום
כי חלמתי על המלחמה.
בבוקר קמתי, הצצתי בחלון
של המקלט
ולא ראיתי לא חתול ולא כלב
ברחוב

הבנתי שגם הם פוחדים מכוכבי
עכשיו הבנתי מה זאת מלחמה
כאשר הייתי קטנה לא הבנתי
מה זאת מלחמה

אירית שמריה, כתה ב' 2

ראשי שכם אצל שר־המשטרה

מאת סופר „דבר" בירושלים

מבזא"בקום ראש עירית שכם וחברים במועצת העיריה נפגשו אתמול בירושלים עם שר המשטרה שלמה הלל לדיון במצב כ' כלא שכם.

בהתאם לבקשת הנציגים הערבים הסכים שר המשטרה כי משלחת כעירית שכם תבקר היום בשעות לפני הצהריים בכלא המקומי, תשמע את טענות האסירים ותגיש את עירית השכנות לשר המשטרה לשם טיפול.

בפגישה השתתף גם נציב בתי הסהר גונדר א. ניר ויועץ השר לענייני ערבים ע. דנון וכן נציג הממשל הצבאי.

התפטרויות בעיריית בית-להם

ימבר התחולל אתמול בעיריה בית-להם כאשר ששה מחברי מועצת העיריה הגישו את התפטרותם לראש העיר אליאס פריג'. בתשובה לשאלה אמרו המתפטרים כי הם החליטו על צעדם לאחר שהרגישו כי לא ניתן להם למלא כראוי את תפקידם.

מקור ערבוני פוקד עוה כמה מהמועצות העירוניות הערביות ביהודה ושומרון לאחר שלשום דרשו חברי מועצת עירית קלקיליה את סילוקו של ראש העיר הנוכחי וגם בעיריה שכם מנסה קבוצה אופוזיציונית להפיל את השלטון הנוכחי בעיר.

רוהן סובל ממחלת נפש כרונית

פגיזהו של דניס מייקל רוהן, מצית מסגד „אל אקצה" בשנת 1969, נשאר כבראה פרי, הוא ישתחרר. בימים הקרובים מבית-חולים לחולי נפש בעכו בו הוא מאושפז כיום, ויוחזר למולדתו אוסטרליה.

רוהן פנה מספר פעמים לגורמים במשטרה בארץ ולשגרירות האוסטרלית בבקשה להעבירו לאוסטרליה. בבקביל נעשתה פעולה גם מצד בני משפחתו באוסטרליה אצל גורמים ישראליים שם. ואף שלוש אישור מבית חולים לחולי נפש באוסטרליה הנכון לקבלו. רוהן סובל ממחלת נפש כרונית. (ע)

כשהישיש איש הצאן יי הורג בקיה בציד קאנסון שבדרום טיק, על סמך האשמות הקשורות בפשע המתגאל עתה נגד שר ההגנה לשעבר, לין פיאו ו' קונפוציוס — סיפרו נוספים על הריגו מקאנסון.

למוגי קורא הגביר הערנות

קריאה לציבור להגברת ערנותו, בנושא הבטחון יצא אתמול ראש עיריית חיפה, ח"כ יוסף אלמוגי, בפגישת מנהלי בתי הספר שנערכה בחיפה (ראה „הבית" בעמוד 7).

ראש העיריה קרא לציבור הרחב, ובפרט למנהלי בתי הספר, לגלות ערנות נוכח הסכנות לפיגועים בקרב הציבור האזרחי. אלמוגי אמר, כי יש כוונות של המחבלים לפגוע בציבור, בעיקר במוסדות העירוניים הבטחוניים בצפון הארץ בעת הנוכחית.

הוא קרא למנהלי בתי הספר ולהוריהם לשתף פעולה עם הבטחון על ידי הורמיהם

הורים בשעות הבוקר המוקדמות ובשכר כל שעות הלימודים.

בפגישה השתתפו גם סגן ראש העיריה ויו"ר ועדת החינוך, צבי ברזילי, מנהל האגף להינוך יהונתן גלי ומנהל המחוז של משרד החינוך והתרבות ד"ר י. בולדשטיין.

נציג המשטרה, סגן ניצב צבי שדה, ציין כי המשטרה בחיפה הגבירה את מערך הפיקוח נוכח כוונות המחבלים.

משמרות במתקן מגבריה

במשמרת טבריה החלה אתמול ההפעלה, משמרות במתקן של היילי צה"ל המסתיים בנשק אישי. במשמרות הבטחון ישרתו בעיר 24 שעות ביממה במשמרות, ליד בתי ספר, בתי קולנוע, בשווקים, בבתי הרהבצת, בתחנה „אגד" ובמרכזים מסחריים.

...משמר לאניות ישראליות ביפאן

טוקיו, (עתון ישראלי). — ...ישראליות הי... עתה בנמלי יפאן ... משמירה מוגברת ... חשש למעשי התנקשות מצד שני מחבלים פלסטינאיים — דיווח אתמול עתון יפאני.

העתון, המסתמך על מקורות מוסמכים, הוסיף כי שני הפלשתינאים באו ליפאן בכוונה לפגוע באניות ישראליות הפוקדות את נמלי יפאן. צעדי בטחון ננקטו גם בנמל קובה, שם עוגנת האניה הישראלית „באר-שבע". אותו עתון מסר, כי שני השודדים התהדרו ליפאן על-ידי „החזית העממית לשחרור פלשתין".

העתון ציין, שהחשודים מאומנים לשימוש בנשק צפרדע, ואחד מהם הוא יפאני.

סבורים, שהם מתכוננים לפגוע את התקפתם ביום העצמאות החל ב-25 לאפריל.

„הגשר היבשתי" יוסיף לפעול

מאת סופר „דבר" בחיפה

כמפעילי „הגשר היבשתי" החברות „ציים" ו„קדם" החליטו ביזמה אלה להמשיך קיומו גם אחרי הפעלת תעלת סואץ. לפי חישובי המפעלים יהיה כדאי להוביל ב„גשר היבשתי" סוגים מיוחדים של מטענים במכולות ולצבור בתחרות עם התעלה.

אם לא יהיו עיכובים בגבולים תימשך הובלת המכולות בגשר היבשתי פרק זמן שלא יהיה גדול בהרבה מן הזמן של הובלתם בתעלה. לעומת זאת צופים עי ההצדדים בתעלת סואץ יהיו גבוהים מאוד.

דרך „הגשר היבשתי" הובילו בשנת 1972 40,000 טון משא ובתקופה החודשים של שנת 1973 50,000 טון.

סמ"ר פלדמן הובא למנוחות

...סגל ראשון אברהם פלדמן בן ... בן קיבוץ שמיר שנפל בקרב ... ההרמון, הובא אתמול אחרי ...הרים למנוחות בטקס צבאי ...א שנערך בבית הקברות של ...ה קיבוץ. (ע)

המילה האחרונה של נוחיות בתעופה

DC-10-30

כרטיס הביקור של דגם 30 מרשים ביותר: זהו מטוס חדיש ביותר, נושא בנוחיות מירבית 249 נוסעים במהירות של 895 קמ"ש, בעל מנועים רבי-עוצמה אך חרישיים מאין כמותם.

הבה ניכנס מבעד לפתח הרחב של המטוס, נשיב בהיוך למבטה הלבבי של הדיילת המצפה לנו, ונתבונן: לפניך אולם גבוה ורחב-ידיים, מחולק לטרקליני מעשנים ולא מעשנים — לפי בחירתך מראש, 8 מושבים בשורה. הדיילת תנחה אותך אל המושב שבחרת, מעליו מצוי תא לחפצים אישיים. כשתשקיף החוצה — תוכל להנות ממנה גדושה של נוף, הודות לחלונות הגדולים ביותר מאלה המצויים במטוסים.

נחזור פנימה, ונבחין בלוח כפתורים הצמוד לכל מושב, באמצעותו תוכל להנעים את זמנך — בהתאם לרצונך: הכפתורים מיועדים להפעלת תאורה אישית, לבחירת תוכניות מוזיקליות, לכוון עוצמת הקול באוזניות ולהזמנת הדיילת.

המנועים של דגם 30 מצטיינים במיבנה מיוחד במינו. באמצעות טכנולוגיה מתקדמת ביותר, תוכננו וניבנו המנועים שהם בעלי העוצמה הגבוהה ביותר, ויחד עם זאת — השקטים ביותר. הן לגבי הנוסעים במטוס והן לגבי אלה המצויים בסמוך למסלול הטיסה.

מנועים אלה מצטיינים גם בכך שאינם פולטים שובלי עשן ומונעים את זיהום האויר. מסיבות אלה בחרה "סוויסאייר" דוקא במנוע זה. המקנה ל־דגם 30 את הכינוי "שכן טוב". האם אין לך הרגשה יותר טובה כשאתה טס במטוס כזה?

כדי להנות מתענוג אמיתי בטיסה — התקשר עם סוכן הנסיעות או עם "סוויסאייר".

SWISSAIR

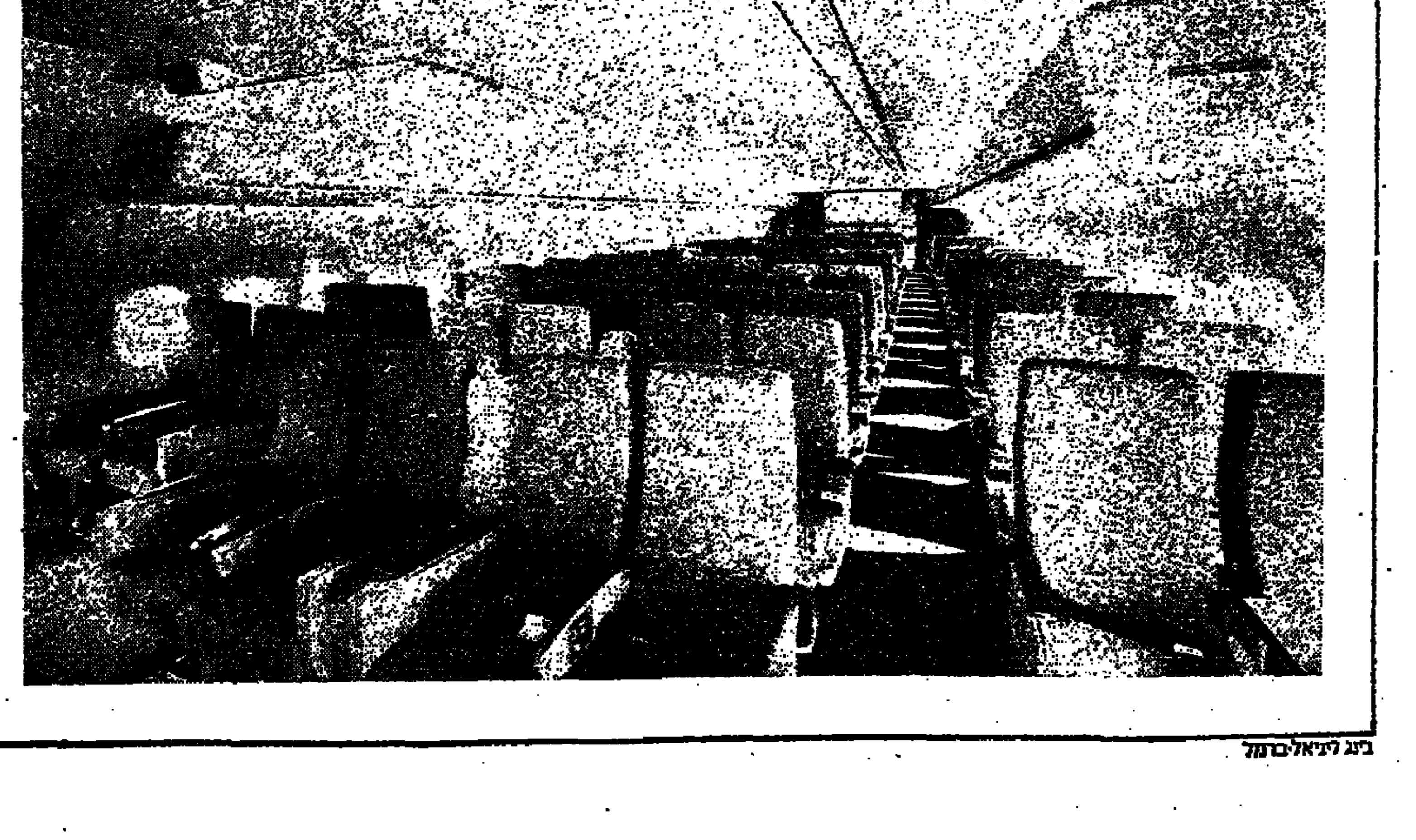

בינג ליבאלי-ברנמל

בר־לב: ועדה הממליצה לא להקטין הסיוע למשקיעים

ועדה, שהוקמה על ידי משרד המסחר והתעשיה, הממליצה לא להקטין את היקף הסיוע למשקיעים, במסגרת העוקה נאמר: "וא לא ..."

מניות ושערים

מימוש בשוק המניות

ישרס	170	3.0–
נאות אביב	90	5.5–
פרי אור	186	1.0+
דסקו מבי	92.5	
דסקו	72.5	0.5–
תעשיה		
אליאנס	476	4.0+
אלקטרה 5	222	3.0–
ארגמן ב	307	23.0–
אתא ג'	118	2.0–
דובק	437	5.0+
בבליב	217	2.0–
עבס ב	910	5.0–
כימיקלים	109.5	5.5–
ניר חדרה		
עלית	307	
תעל	229	2.0–
אלרן ב	198	
ארפיאס חשק'	235	1.0–
	97.5	
וולפסון ב	99.5	3.5–
דיסק' השק' א	238.5	3.0–
כור השק'	120.5	2.0–
כלל השק'	224	1.0–
יצוא השק	72.5	0.5+
כלל השק'	195	4.5–
נכסא	33.5	1.0–

משרד המסחר והתעשיה יוציא רשיונות ליבוא מלט

מאת סופרו הכלכלי של "דבר"

עובדי הטחנות דורשים פיצוי על הגברת המאמץ

גדל היצוא הישראלי לבריטניה

יחודש משפט הנאשמים בשוד בנק־הפועלים

הרבנות: יש לומר „הלל" בברכה ביום־העצמאות

29 נציגים מחו"ל ישתתפו בחידון התנ"ך של הגדנ"ע

שמיר: הוראת הספרות לקויה

מאת מרים נוקד, סופרת "דבר"

החברה למימון השקעה 64 מיליון ל"י בסיוע למפעלים

מאת סופרו הכלכלי של "דבר"

מספר הנוסעים ב„אל־על" גדל במארס ב־33 אחוז

מאת דוד מרטיס

אבידות

העלאות בדרגה במשטרה

אושר זכרון־הדברים על השכר בדירוג האחיד

מנהלי בתה"ח בעד שיטת מיכרזים

תל־אביב

כל הארץ

חיפה

משטרת ישראל

משטרת ישראל אבלה על הנופלים במלחמת יום הכפורים ומשתתפת ביגון המשפחות אשר שיכלו את יקיריהם

הננו מודיעים בצער ויגון על מותו ללא עת של יקירנו

ריצ'י זבידוב ז"ל

הלויה תצא מבית חולים איכילוב למשק אוריס.

פרטים על ביקור ההלויה בטל. 739797, 239536, 240216.

המשפחה המתאבלת

בצער אנו מודיעים על פטירת בעלי, אבינו וסבנו היקר

ברוך בן ישראל הלר

ההלויה תצא היום, יום חמישי, כ"ו ניסן תשל"ד 18.4.74 בשעה 4 אחה"צ מבית הכנסת הגדול בהרצליה לבית העלמין הבקיעי.

המשפחה המתאבלת

הננו משתתפים באבלו הכבד של חברנו

אליעזר שקמה

בפטירת **אביו ז"ל**

ועד עובדי חברת חשמל לישראל חיפה ...

במלאת שלושים לפטירתו של יקירנו

דב סופר ז"ל

נעלה לקברו ותיחוג עם זכרו ביום א', כ"ט בניסן תשל"ד, 21.4.74, בשעה 2 אחה"צ בבית העלמין חוף הכרמל חיפה

המשפחה

משרד החוץ

המחלקה לשיתוף בינלאומי

משתתפים בצער המשפחה

והמכון הבינלאומי ללימודי עבודה, פיתוח וקואופרציה

על פטירתו ללא עת של

ירחמיאל (ריצ'י) זבידוב

במלאות שלושים לפטירתו של יקירנו

ברוך זיגרמן ז"ל

תערך אזכרה וגילוי המצבה ביום ראשון כ"ט בניסן תשל"ד 21.4.74 בבית העלמין שעליד שיכון ההותיקים.

אוטובוס כיתוד יצא מבית המנוח בנתניה, רח' פרומקין 2, בשעה 2.45 אחה"צ.

אשתו פנינה וכל המשפחה

לזיוה, טל ועופר

על מות היקר

אהרל'ה

משתתפת בצער

בן־צבי שמואל
בן־צבי ישראל
בן־צבי צבי

ביום ראשון, כ"ט בניסן תשל"ד 21.4.74 בשעה 4 אחה"צ תקיים בבית העלמין בקרית־שאול אזכרה ליקירנו

בנימין רובינשטיין ז"ל

במלאות 10 שנים לפטירתו.

מוקירי זכרו מתאספים בשעה 3.45 אחה"צ ליד שער בית העלמין בקרית שאול.

המשפחה

לזיוה והילדים

למרים ולמשפחתה

אתכם באבלכם הכבד בהילקח היקר מאתנו

אהרן אריל'ה זין ז"ל

חיה וחיים מינס
יהודית ושמואל מינס

אנו משתתפים בצערו של עובדנו

יצחק דרור (רוכפלד)

בנפול בנו

דוד דרור (רוכפלד) ז"ל

ומביעים תנחומינו למשפחה

בתי זקוק לנפט בע"מ

ההנהלה וציבור העובדים

ביום א' כ"ט בניסן תשל"ד, 21.4.74 בשעה 3.00 אחר הצהריים נקיים אזכרה וטקס גילוי מצבה

לבננו

דב שדה ז"ל

שנפל במלחמת יום הכפורים

בבית העלמין בתל־יוסף

המשפחה

ובית תל־יוסף

לבית אלרום

אתכם באבלכם בנפול

דוד דרור ז"ל

בית עין זיוון

מוסד ון ליר בירושלים

מזמין את הציבור

להרצאתו (באנגלית) של:

פרופסור אשר לינדבק

המכון ללימודי כלכלה בינלאומית שטוקהולם

על:

תפקידה המשתנה של מדינת הלאום

יו"ר פרופסור דן פטנקין

ביום שני, ל' ניסן תשל"ד, 22.4.74, בשעה 8.30 בערב, רחוב ז'בוטינסקי 43, ירושלים

עירית חיפה

פרס עירית חיפה ע"ש ד"ר ארתור רופין ז"ל לשנת תשל"ד

הבקשות יש לשלוח עד לתאריך 15.5.74 לפי הכתובת: המחלקה לתרבות של עירית חיפה — רח' י. ל. פרץ 20 חיפה.

יוסף אלמוגי — ראש העיריה

24 שעות · 24 שעות · 24 שעות · 24 שעות

מבחר

רדיו

★ 13.05 — „דבאי" — דיוקנו של מחנה ריכוז אחד (ב).

★ 13.35 — „המסך עולה" — „לבה זהר". מסכת ליום השואה מאת יהודה עמיחי. בימוי: אברהם אסיאו. מוסיקה: צבי ברקרת. משתתפים: אביבה גור, שמעון לביאוי, מרדכי בן־שחר, לורה סהר ואחרים (ב).

★ 18.05 — „קדיש לזכרו של יאנוש קורצ'אק" — מאת אלכסנדר גאלין, משודר מהדורדוס במהדורת (ב).

קולנוע

ירושלים

★ „רבי יעקב" (אורנן) — קומדיה מטורפת עם לואי דה־פינס. הפעם על נושא יהודים, ערבים, גאנגסטרים, כמרים, בורגנים וכדיב. כמו כל קומדיה עם דה־פינס — משעשעת ובלתי מחייבת. אבל הפעם הסיטואציה קרובה אלינו. ויש גם כמה רגעים על הכמה אפיזה ההופכת את הגבוה של הבוזק לשמו.

★ „אגדות הפרך" (ארנון) — פרטו השלי הראשון (להבדיל מ״הבבה"!) של באזוליני, ישל"ה יצירותיים בהעדה, המאחדות את הטוב ביותר בכל מה שנעשה בהיום האחרון הראשון על הנחה. ההופעה של הדבורה התכונה, הסמיקה האחלית — באזוליני, גדמה, לעולם עוד לא הגיע לשיא מבין זה.

★ „קצרפי" (ירושלים) — כמה שונה מאחרים, הוא מתנהל בשני מישורים, המוסיקלי הנפליאנית בשיר מבוד האוישיותים, והבאור את ברלין בימי עליית הנאצים. ההושה בצוויתה של רקבון חברתי, ריקנות, וביצוע נהדר של מישכים מקורים. ליזה מינלי וג'ואל גריי.

★ „נישא עד המכונאת" (חן) — תיאור התבגרות (לביזוני) בהזיגול. הרקדמתה כלושם וכבר הק. טאיין בר עומק פלישי שיצלה אותו בדרגה גבוה יותר.

★ „חייה ותן לפות" (עדן) — בונד חדש, שקולקו כמבו שלושה יסודות — יען קונרי. הארגון הר' אפל של מחנה בין־לאומית ו' תולוהה על אביזים ששיקים. בעמבא. כרהשבקולה שנקבע לרוגר מור הוא צנוע יותר, בינתוזי"ם ששני יותר — וגם דומה לפיתדורי בכבודים.

★ „הוה עם הרות" (סמדר) — סרט נפוח, האפיזודה של הר ליבוד כ„בודהוותוזה להלוכה והוויה", מפונח, יחד, גדוסיקלית, ביום, כלוויזאבה טיוטהה, גוונות — כל מה שהרצע. איזה גם סרטי הריב, כבולם — להצחיים, הנאה לאגבת, לאחרים — התקדמותבת קומלקיו.

תל־אביב

★ „רבי יעקב" (תלאנוב) — ראה „אורדן" ירם.

★ „אגדות הפרך" (לימור) — ראה „ארנון", ירם.

★ „חייה ותן למות" (אלנבי) ראה „עדן", ירושלים.

★ „האגרוף הפראי" (חכמת) — קומדיה אבסורדית־בורוהת על אחד בה מין נער מבין לשילה בה שם, על אגבות תיום והוכנבות ביננום על דבאון הובות. סרט משרד הרבור נתותה, לצנוס שימוד ופגה מאוד, סרט בו קונה וטובה.

★ „זמן של הרדיפקו" (פינסה 1) — סרט בהדיהוביניה המסיבונד לזכרו בשקיעה בוסודהותה של ביברוך, אך רחוק כהם. יחד עם זאת, יש כאן הרבה מאוד רגש אביזי הם, אסוציאציות מרתקות, משחק בפלות, הוזיק ככל יבהר שבה.

★ „זאן נעלם דניאל ואקם?" (גורדון) — כרס ישראלי רציני בכל מגנה שלם. גם אם לא בשיא יכולתו (הספר זקוק כיד לעזר כרס!). אמין יבן המאמר באסבים מעודכים ומובטטים את החר לניגודרלה בחברה הישראלית הבבית היום את הנוסטאלגיה לי „נעורים אבודים", כרס שיש לרי אות, אפילו מעמצים!

חיפה

★ „רבי יעקב" (צבמון) — ראה אורדן, ירושלים.

★ „איזה מין עוהלו" (אורה) — קאבודה עוקבנית הבהתקר יצית, על החיים בסיבלילה המשך בדור המגודדות שלנו. הבגנים הם קצת מצבויים כדי. והסיקפה קצת כמושבנת, אך זהו סרט „מבולבל" הוגב, מפיג הווירוס ורואה הצבויה, סרט שהוא פסורה כתמפולות ביותר.

★ „מימה באופרה" (עממי) — הסרט הבסתרי בהיותר של האחים מארקם, שילוב יותר, כבש נאות, של הסגנון המהבל של הקומיקאים „המהופסי" והאבסורדיים עם בלילת תוליבדית בלוזראמנית מבהה. בחדאי לא הסרט החיטי ביותר של האחים מארקם, אך אולי הוא והמבבדר ביותר.

★ „נישא עד המכונאת" (אורלי) — ראה „חן", ירושלים.

טלוויזיה

21.30 — „הטנה של אנה"

...שידור שני של המחזה. 20.00 — „תעודה" — „ביר 29", כרס דוקומנטרי על הקרן המאוחד בבורה דאומים וטורי.

21.00 — „הנואי חמשי" — „משבצי אורה".

21.50 — „תעודה" — „בית תפילה", סיפורו של בית־הכנסת בירושלים, ההיים מי בשכונות ירושלים, ההיים מי ויהיקה הושבים אליו. 22.30 — „ביבוחק השבטי".

הו נבחב על־ידי מבקרי ... הוראו־הדרוך הקבועים

טלוויזיה

מאת יוסי ביילין

שלושה בסירה אחת

הוב הדיון הארוך בכנסת, על התפטרות הממשלה, הנר אלי ניכן דיון על הנושא הלאה, בהשתתפות של הד״ר ... פרס וחברי הכנסת בנין בן הליכוד וגאיד בציג בכ״ם במערך. בגין, את דבריו בכבת שאירע ליום בקרית־שמונה, הציג בה קאון להשיב את יהודה לה, כדי שהתקפה לא יאויטו שר הארץ. תלמי, שגם הוא להתויחם לסבה, לא גלש על הכפטים, וטוב עשה. אמר כי לדעתו יש להחליף הממשלה ביה, וכי יש להביא לבחירות. הופעתו היתה מאוד, והיא אף שימש על נאמן בחיכוח שהתנהל שני נציגי המערך.

תלמי אמר כי הבחירות ... זאת דעתו זו הביע בי ... עבית לטבחמוק סהר, ... מובנות, אין היא ששי ... והוא מסדיף הקצת מפי ... בדבר כל אחריותו ... דיון אבר תלמי, כי ... החשים תובעת שלא לי ... בין הדוג הבדיני והצבאי. ... אבלי, לא תוכל ... בהמשלה אם לא ... בבעבר דיון. אם ... יהיה להרכיב ממשלה ... — אנר — לא ... לדעתו ברירה אלא ללכת לבחירות חדשות. כאן גלש להדבר ההיסטורי עם פרס על עבודתו של בכ״ם מאז עבודה על דגליה, הדבר לא הוסיף מאומה לא לו ולא לדיון.

פרס אמר כי הוא מוכן ללכת לבחירות רק אם יהיו אלה בחירות אמוריות; אם לא השתנה שיטת הבחירות אין טעם, לדעתו, בהקדמת הבחירות. הממשלה הקיימת היא ממשלה לכל דבר, לדעתו, והיא תוכל לבוא בבמאבקן עם כל גורם. הוא המליץ על כינונה של ממשלת ליכוד לאומי, והביקר את מפ״ם על כי התלוטותיה בעניין דיין היו קולקטיביות מדי, ללא דיון בעניין.

הדיון המשולש היה אחד מרבדי השיח המתוכללים שנערכו באורנתה על המסך הקטן. סיבת הדבר היתה נעוצה בראש וראשונה בבחירת המשתתפים: כאשר מתמנים שלושה פוליטיקאים ידועי בעקבות הודעה כרמית בכנסת, אי־אפשר שלא יהיו אלה נציגי הסיעות הגדולות — מערך, ליכוד ומפד״ל. לכן חכמה היה שהמרבים ראו לנכון להזמין שני נציגים של סיעה אחת, ואם עשו זאת והיטנים עסקו כולם באותו נושא. סלבים והשיבות לאישורכים. שי האבטאגטיום ביניהם רב מאוד.

בבנין מסך אליו תשומת־לב רבה יותר והופעתו היתה טובה, אם כי האנאה הגלויה שלו בן הוויכוח בין שני עמיתיו לא הוסיפה לו דבר, — מה גם שהוא לא יכול היה להתכחש למיכוחים דומים בקרב אנשי סיעתו. פרס היה אפור למדי, ומעטו כנגד ההתולה הקולקטיבית של מפ״ם לא היתה ולהוגאביות לחבבית ולא הוסיפה לרכה הופעתו. תלמי היה החלש שבשלושה, והקשב הגדול ביותר בדבריו היה זה שעסק בחיבוח ההיסטורי.

היה זה דיון בין שלושה אנשים, המרבים להשמיע את דבריהם באמצעי־התקשורת השונים. דיון שלא חידש דבר, ושכן לא התעלה איש מן המשתתפים לראות התווכח שהוא מבוגל לה.

פרופסורים ופוליטיקה

הדיון פוליטי בעניין יותר, בהנחיית בהצלחה הרבה יותר של אלי ניסן, התקיים בתכנית „בכרקה" ועסק בהדרכה הפוליטית בעקבות התפטרות הממשלה, האם עוצות מעשיות לאחר שנודע, כי בכוונה מפלגת העבודה לבחור בראש ממשלה ולהשהות בינתיים את הבחירות לכנסת. שלושת הפרופסורים שהתנהלו בדיון — אמנון רובינשטיין, עזרו ניילד וד״ר עמנואל גוטמן, לא התפרעו בעניין רומים פוליטיים. אם כי כל אחד מהם כמלא הפקיד הסלוב במסגרות פוליטיות כנגדות; פרופ׳ רובינשטיין עומד בראש תנועת־השנאה, פרופ׳ ניילד הוא איש „ליכוד" ופרופ׳ גוטמן היא איש „העבודה".

רובינשטיין, שהופעתו הבלוחתי יורית, היתה חלופה מאוד. שמן כל הבחירות „האחרונות" לא הוי לגיטימיות כבהיות משמעיות, מיום שהרכיבות לא נבחרו המלפסים לא קורו למרות המלחמה. כיוון שבכך, יש, לדעתו, צורך בבחירות חדשות בבחירה ובמכן אפשרי דינויגבות התחיליות להופיע, ולדל מין אינו מייצג את הציבור, ואין רע בכך שהבחירות יוברדו רק הרבים אחדים לאחר ההודעות, בתוצאה בבחירות אלו היא צומה צוי ליברלי כרבני מרים.

פרופ׳ ניילד סבור, כי הבחירות הרי לגטיביות, וכי יש לעודד את הבחירות לקראת בי סוגה. כדי שהתיעך יוכל להיות לאחר מרכסיקת. פרופ׳ גוטמן סבר, כי הבאבק האחידי לא נבער בין המפלגות אלא בתוכן, ואין מקום לבך שהגבנגנון המפלגתי יצורה בדי לפתור בעיות עיבויית. היא אינגו סבור שיש מקום להקהות של עם לישראל היום, לגבבת הי כפה המפלגתיית בישראל היא בי בדיון על בהוי בפלגות.

מכתבים: מכתבים

התכנית „בים לנשבה על ספר", המשודרית אי הכפירת בהדרכה כבר בדיו האנוקטיבות של דן אלמגור „מכתבים", כבחת הפעם בהקבבבית היתה כהנה והכיכה. בלכר בה ברדי אלמגר, אדוקה לה, ביכול על ולולק, והשיבים הזהירים המיכנים עצמי כולם באהוה נמצא, שהקדיש ביומו בהם. הקשה הי ביצלה ביותר, בהדרבה היה הסינר על הקיומ המצלפי, בעיבוד שגנה בהקבה. ימה דהאמינות. אדייק לוי ובדרוי אליבי, לביבות ואת, לא הדיר איש לדרבנה הבריות של הנבה״ל החקש עבר כיביבח ציבי הביבם שרכשלה, לקליהה בין כידי אלכרי ולוליק, הכבל הנדפרך לא יותר עליו.

ספורט

סגל הנבחרת — קרית־שמונה 1:6

מאת אליעזר מגיד

נבחרת הפועלים לספורט, אמברפת משחק הדדיות כי קרית־שמונה נגד הנבחרת המקומית (הרכבה משחקני קבוצות הפועל וביתר) הנבחרת עלתה בתוצאה 1:6.

4000 צופים נהרו ביום הזה להיות כנבחרת ולכבד אותה כי באחוכפים על בקהה תוצאה הבכידה קבלו בדורלובת.

אף כי עליונות הנבחרת לא הוטלה בספק, בראה היה שהי ביפים בותו במסחדות. בבמחוגות האופיגה הביגה הנבחרת במשחק בתאם והבקיעה 4 שערים ללא שובה. במחצית השניה התאזנו כיום הכוחות וקריות־שמונה הקפה לפרקים ואף הבקיעה שער כבוד.

שחקני הנבחרת עשו אתבה כל מאמץ על כנה לספק לתיר פבר הקריה הנאה, ואכפם כל הי ... להבו היכב ... רבות.

השער הראשון הובקע ע״י וויזוקר בדקה ה־11, בעקבות בסירה של לונבל. בדקה ה־28 הלה לנוגבל כדור לראש של פייגנבוים, שהפיכו לכבוש והוא הכביש כ־10 מ׳ לרשת. כעבור 4 דקות הוסיף שום שער בלישי, לאחר בסירה כפולה עם פריץ. הגבהת כדור מדוייקת של פריץ איפשרה לפייגנבוים להבי קיע שער רביעי בדקה ה־40.

שער שלישי של שום (הרביעי בבנייו המוליל) הקדים שער כבוד של הקרייתי יוסף קאבדי בדקה ה־54. בדקה ה־75 חתם ריצי פריץ את תוצאת המשחק.

בפתיחת המשחק עמד הקהל דום לזכר חללי הטבח בקריית־שמונה.

שפט הבין־לאומי אברהם קליין.

● הנבחרת: ויסוקר; בלו, דר זן, שווגר, בורבה; לונבל, גינר גי, פייגנבוים: שום, פריץ, פר גל. מחליפים: ברגר שהרץ ובר.

● קריית־שמונה: ברייר; פרסוק, לוי, לוגסי, פלד; פחלכה, אסרף, קאמרי; זקוסר, בנישטרית, בצליה.

וישניצר ניצח במרוץ מגנס

מאת מרדכי מבוק

יגאל וישניצר, הרץ הי אדמוני מאס״א ת״א, ניצח אתמול במרוץ מגנס המה סורתי למרחק 5 ק״מ, שי נערך במסלול הסוקף את האוניברסיטה העברית ב ירושלים.

וישניצר בכרותו הראשון מאז שוחרר מביוואים, עבר את הי מרחק בזמן של 16:01 דקות. דני ביצרקי מאוניברסיטת ת״א ביים שני — 16:26 ד׳ ושי לישי היה יאיר קרני מהפועל עבי חפר — 16:46 ד׳.

במריצה לנוער למרחק 2.5 ק״מ ניצח נפתלי כהן מאליצור אלי כין בזמן שיא של 7:50 ד׳. במי קום השני סיים שלמה ברמן (הפועל מבשה) — 8:04 ד׳ ושי לישי היה גיא שמעוני (הגבנסיה העברית ירושלים) — 8.29 ד׳.

במרוץ הקבוצתי לבוגרים זכי תה בבכירה אוניברסיטת ת״א, שהורכבה מהאחים רפי ויובל וישניצר ודני בצרקי. במרוץ הי סבוצתי לנוער ניצחה הגמנסיה העברית ירושלים.

כמרוכן נערך מרוץ עממי לי בוגרים ולנוער לבורחק 2.5 ק״מ.

שחיין ארגנטינאי עלה לארץ

אדוארדו גוטקינד, שחיין מצטיין מארגנטינה, עלה בתחילת השבוע לארץ.

גוטקינד בן ה־25 היה אלוף נוער ובוגרים הצפיין במשחי הי פרפר התחתירה.

תהחייק יתאכל, כנראה, בשמן יוגיים וינוביק בהדרכה ובהוראה.

אליפות הטניס הבין־לאומית של חיפה — הערב

אליפות הטניס הבין־לאומית של חיפה תיפתח הערב, לאחר זה קויים, במגרשי מלון הכרמל. באליצים, והלג, נגלק, מניקאים ישי ראלים והאורחים בארץ, שנכונו חלק באליפות „הבין־לאומית בתל־אביב.

התחרויות יימשכו מהר וביום שבת ולמנצחים יחלקו פרסים כסיים.

אושר תקציב הפועל בסך 9.5 מיליון ל״י

ועדת הכספים של מרכז הפועל איתרה אתמול את תקציב ההסדריות לשנת 1974־75 בסך 9.500.000 ל״י — מסך מכלל הפועל, יוסף ענבר, בישיבה בוזירות בהוג זה. ענבר ביקן כי־5.500.000 ל״י יוענקו בסיות לבניים. התקציב יובא לאישור מליאות המרכז בעבעת הבא.

יצחק פוקס, יו״ר מחלקת הארגון במרכז הפועל, ביין בביטי ההבר היוצלי באחרונה על כנת יתבת את הבדי הפועל בגבול ההוצאות וההוצאות. הזכיר בהם זה, זה הגיה, ... את פעילות המחוזות ... לקראת הגיגות של ה־50 של ההתאחדות.

ענבר — לשווייץ, אוסטריה וגרמניה

ביכ״ל הפועל, יוסף ענבר, יוצא בימולים כאר לשווייץ. שם ישתתף בישיבת בוזירות ארגון ספורט הי פועלים.

בבוזיבותו ידון בראיונט ובי קביעה בייך ההתפתחות של הי ארגון. דיון ובבע והגיב יהיה בגושא ביקוף ברכית בוהדאוליף. פה הארגון עבר לארגון. בראה לי ביוחן ויוקבל בקדרים ובכבל בכך רה ענבר ריב להוכשת בררה בפרברגשאליבי.

ענבר יבקר גם באוסטריה ובי בגרמניה וידון עם ראשי הספורט בהתיכות אלו בשאלת השתתפותן במשבש הפועל ב־1975.

האופרה הישראלית

מייסדת ומנהלת: א. דה־פיליפ

מבצעים לחיילי צה״ל תשית

ת״א: 20.4 — ב־8.30
ב־6 29.4 ב־8.30 24.4
ירושלים: 13.5 — ב־8.30
חיפה: 16.5 — ב־9

כרמן מאת ביזה

עם: גוליה דיפירה
בהשתתפות אלכסנדר סמילק ● אוגיה
אבנדו סמיבן ● אסתר באומה ● בנרום ברדיבב

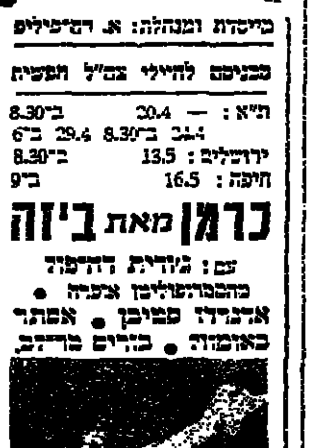

ת״א: 25.4 ב־6.
28.4 ב־6. 30.4 ב־6.
נצרת עלית: 18.4 אמנות לעם
באר שבע: 21.4 „קרן" ב־8.30

נסיכת הקרקס

אופרטה מאת קלמן

ת״א: מוצ״ש 27.4 ב־8.30
ריגולטו — הרדי

בתי־מרקחת

ירושלים

הפעולה, רח׳ יפו 50, טל. 233081; כיאת, רח׳ שער שכם, טל. 284512.

תורנות בתי מרקחת בת״א
בכל, רח׳ דיזנגוף 174 טלפון 222386, גדיש, רח׳ ... טלפון 284791.

חיפה

עליה, עליה 44, 522062.

ברמת גן והסביבה

הלפרות — „השלום", רח׳ אבא הלל 30.

בבני ברק

הלפרות — אבא הלל 30, רמת־גן, ברק.

בתי מרקחת בחולון
נאות רחל חולון רח׳ אילת 36.

בבתים

בבים — בבתים, רח׳ בלפור 45.

פתח־תקוה

מרכז השרון — הוגבר ... 40.

כנתניה

הרצה, רמת־השרון העצמת, גפר־סבא רמתיים

כפר המרידה, ... כפר בבליה.

קולנוע

תל־אביב

משפחת 9.30, 7.15, 4.30
אופיר — חייה ותן למות
אבהר — הרי המוזהב הזה
אורדין — איזה מין כושר
אלנבי — שלושה טובים ואחד רע

בן־יהודה — נוקיאוב
גורדון — לאן נעלם דניאל וקס
גת — פים וטילי
דקל — הסגנון המקסים
דרייב אין — 7.15 שירת הדרום — 9.30 התווה

הוד — 24 שעות על בהם
המרכז — 7 נשים אירוטיות
זמיר — ללא מעצורים
חן — השיבה הספרדית
ירדן — אורות הכרך
מוגרבי — כך הייתי
מתמיד — האלוף בעל זרוע האחת חזר

מקסים — סיפור באהבה
כינרמה — שלום לספיל
כינבה 1 — יומן של דלפין
סמדר — חכם גבליאל
עדן — גיננגו
פאר — אהבת חיים
פריז — הבלונדיני הכפתור
צפון — אין עשן ללא אש
רמת־אביב — גברים במלכודת
תכלת — הרולד ומוד
תמר — בנוקו הקרחת
תל־אביב — רבי יעקב

יפו

נגה — נשיקת המוות 4 — 7 — 9.15
צליל — הלף עם הרוח 8 — 4

בתים

רמת־יוסף — מלכודת למפקה 7.15—9.30

חולון

ארמון — 9.30 — 7.15 סנדקית רבכה קופי
4: כשפתת הקוסכן הטיציריה
מגדל — בננות 7.15—9.30

רמת־גן והבקתיים

משפחת 9.30 — 7.15
אורדע — קאם באלו
אלאניום — צרלי האריק
ארמון — סקורפיו
גד־אור — הארבן
הדר — חכם גבליאל
לילי — עד שהגש יפריד ביניים
רמה — בה תאמר לגברת עשוהה
רמת־גן — רבי יעקב
שבים — הבלונדיני עם הנעל השחורה

נתניה

אסתר — 9.15 — 7
מי רצה את ג׳ני
4.30: הזובונגים הנוצדים
סמודיו — 9—7 המקבץ
שדרון — 9.15—7
הרי המוזהב הזה
4.15 — רצה בירה דבש

הרצליה

דגניה — כולה תשוקה 9—7

כפר־סבא

חן — האידיום 8.30
עמל — הצגה באידיש „הנרי גרין"

הוד־השרון

בית הפועלים — הסרסור והזונה 8.00

חדרה

הוף — 55 יום בפקינג

פתח־תקוה

הדר — הבריחה 9.15—7—3.30
היכל — סיור ורוזלי 3.30—7—9.15
שלום — חכם גמליאל 3.30 — 7 — 9.15

ירושלים

אדיסון — המלכה
אורנן — רבי יעקב
אורגע — היורש
ארנון — אורות הכרך
אורגיל — אין עשן ללא אש
הבירה — הגמלט מאי השדים
חן — חכם גבליאל
ירושלים — קברט
סמדר — חלף עם הרוח
עדן — חייה ותן למות
רון — נשיא על המכונת

חיפה

אדיסון — האגרוף הפראי
אורה — איזה מין פותח
אורלי — נשיא על המכונת
אמפי־תיאטרון — גרטה בעלת 4 כמדים
ארמון — הביגביבס
אורדן — היכוי לחיים
בית רוטשילד — המשכנאי 8
חן — סקורפיו
מירון — יער הנקמות
עממי — לילה באופרה
עצמון — רבי יעקב
פאר — פים וטילי
רון — אהבת החיים
שביט, הר הכרמל — שוכר הלבבות

קרית־מבעון

יובל־אור — בדרך להיות 7
זהר — ציסום 7

טלוויזיה לימודית

8.15 באוניברסיטה הי — בגיות. 9.05 המבחן ד׳, סידרה א׳. הכפר הפתוחה. 9.30 במכיף הי׳. 10.00 מבוגלוגיה בי — טיבוב ביבוי תהליכים. 10.30 המבחן הי — ביגד לבפיל 3. 10.45 גבייוידים — לימות בספרים. 11.05 הבריאת (בירום). 12.00 אלגברה בי — קבור ציה. 16.00 „יד ושם" — על יד מוסד להנצחת קרבנות השואה. 16.12 „הכיתה" — סרט היסטורי על גורל יל״ד בתחום של אנה פרנק, אחרי הסרט נערך דיון בי נושא. 17.00 „מלגופד" — הבנאי ויק הבני הבינריים.

טלוויזיה כללית

17.30 הדברה, הכבית יחדים — 17.32 יומנה של אנה פרנק. המבי כות ערבית — 18.55 יש לי ישבי לה. 19.30 הדלות. הכבית בעבר ריה — 20.00 — תמורה: ... לאייש 29". 20.30 בבב להדפה. 21.00 — 21.50 הואי הבב אבס. 22.30 ... מבחת הסבבות. 23.20 ... פסיק במסכת אסות והדי ...

רשת הקבע

6.05 בשובות נוגות. 7.00 הבוקר הזה והשיפור עינגי הבוקר. 7.25 שירי שואה וגבורה. 8.10 מוסיקה ליום השואה — אהגאר: מאירס אבל (מבצת: מאריס מאבי רס), אהרון קון: קאדיש ההר בורה (מבצת: אהרון ליבקין). בורודין: אדאג'ו מתוך סימפוניה מס׳ 2 („הרואית") (מבצע: סילל ביד יארביה), בוצארט: ... הפוגה, בטהובן: אדאג'יו מתוך סימפוניה מס׳ 3 (מבצע: ארוך לינסדורף), סיבליוס: מתהה בר מתוך „קארליה" (מבצע: קרין באזיל). 9.05 מוסיקה באה מהתחום היהודים — עדן פרטוב: „יזבור" (סולן: אורי באור) — יילת מבצה: שלום רובינשטיין, מבצר האז: ... ברגעטין: מוסיקה המבר קלה (מבצע: הבלולים). בגרגר סקי: „השיר סימפוני" מס׳ 4 (מבצע: ריצ'ארד קרו), בלוך: אבר דובטת מתוך קונצ'רטו מס׳ 1 מר כונגו „ללהבורות" (סולו: שיבה ברט), יצחק אהרון: מגילת גבר רית (מבצע: מבולגי בזק). 11.05 ... 11.05 ... ירושלים הבוקר. 11.15 בערבי הבוגר. ... 12.15 ... 12.25 ... 13.00 בהבי היה. 13.25 המסך עולה — „לבה זהר". 14.00 סקירת עמוני המהודים. 14.10 לילדים הגדולים — יומנה של נערה — אנה פרנק. 14.30 שירים על השואה בפי נערים והנ. 15.05 „הרובה" — בירה הגי. הרי השואה ביצירתיהם של מי היגים ישראליים — אלי הלפרין. הובודת ארצית בבגדה בו כיה הרך תכנית ביהודה ליום השואה. יהודה הזהר: „הגדה" אגורה הי רדיג. 17.05 הזיה דור המדבר. 18.05 „קדיש לזכרו של יאנוש קורצ'אק" מאת אלכסנדר גאלין. 18.55 להלקאי — שיחה יזיזה יומי. 19.00 עבריה לעם. 21.05 משירי העמים. 22.05 פסקיל. 22.52 נעימות קלות. 23.00 הלילה הזה. 1.05 עד אור הבוקר.

רדיו רשת א

6.00 הבכרה בדיה בי. 19.00 היום הזה. 19.25 קלאסי וקל. 19.50 פרקי היום בתנ״ך: זכריה, פרקים א׳, ב׳. 20.30 הבבורה בליגסניבה. 21.00 צלילים חדשים — ויבקי ... הלובקאר: קטעים מתוך „מבבכת ל־11 נגנים" (מבצע: ...) 22.05 ... 23.00 הלילה הזה. 23.25 ... 0.05 ... 1.00 הגברה ברשת ב׳. 5.05 עד אור הבוקר. 5.05 הגברה בי רשה בי עד שעה 6.
(כל היממה הידיעות כל שעה)

גלי צה״ל

05.58 ברכת הבוקר. 06.05 צלילי בוקר. 06.30 יומן הבוקר. 08.50 שירי מלהבת השיים חבינה. 10.05 אין פרפרים פה. 11.05 אבספלנר 12.05 יומן הצהריים. 12.30 בפהאוק. 13.05 דיוקנו של מחנה ריכוז אחד. 15.05 שירי פרפיבים. 16.05 בא לצלצל. 17.05 יומן הי ערב 18.05 המשפחה שלי — במי פחת ביפסקי בשואה ובגבורה. 19.05 שירים עבריים לכולכם. 20.05 כרצונכם. 21.05 לקט בתבי ביות האדם הגליבי. 22.05 הלילה עם יוסף לפיד. 23.45 שיתהר של יצחק ליבני. 00.05 יומן הבוקר. 00.30 ציפורי לילה. 03.05 פזמוני נים אל תוך השחר עד שעה 6.
(כל היממה הידיעות כל שעה)

תיאטרון ישראל

הערב 18.4

הבימה:

שלום שלום ואין שלום: תל־אביב האולם הגדול
הן, זה יולד: תל־אביב האולם הקטן
הנפל: ירושלים

הקאמרי:

נעורי ורודולה: תל־אביב

התיאטרון העירוני:

חיפה

הגילו:

חיפה

הלוח החודשי דבר

— גזור ושמור —

המרכז לטלוויזיה לימודית

תכניות מיוחדות ליום הזכרון לשואה ולגבורה

פגישה עם סופר

שיחה עם הסופר אהרון אפלפלד

יום ששי, כ״ז בניסן, 19.4 שעה 12.00
שעה 16.45

יומנה של אנה פראנק

השחקנית הנה מרון מספרת על גורלה של משפחת פראנק בימי המיבוש הנאצי בהולנד וקוראת קטעים מיומנה של אנה. היומן נכתב במיסתור. אך הוא גדוש באהבת חיים וחופש.

יום ששי, כ״ז בניסן, 19.4 שעה 08.40
יום ראשון, כ״ט בניסן, 21.4 שעה 13.20

בדמייך חיי

סרט תיעודי על תקופת השואה

יום חמישי, כ״ו בניסן, 18.4 שעה 09.30

יד ושם

דף מתוך ספרו של אהרון מגד

יום חמישי, כ״ו בניסן, 18.4 שעה 16.00

הכיתה

סרט המספר על גורל חבריה לכיתה של אנה פראנק.
הסרט ילווה בדיון.

יום חמישי, כ״ו בניסן, 18.4 שעה 11.05
שעה 16.12
יום ששי, כ״ז בניסן, 19.4 שעה 10.40
שעה 12.30
(במסגרת התכנית „בעיות חינוך וחברה")

אודים מוצלים מאש

אמנים שעברו את תקופת השואה מביעים בציור את חוויותיהם

יום ששי, כ״ז בניסן, 19.4 שעה 16.05

— גזור ושמור —

קונצרן תעשייתי גדול במרחב ת״א

מודיע על

פתיחת קורס

הפעלת מחשבי י.ב.מ. 360/50

מועמדים משוחררי צה״ל בעלי השכלה תיכונית המעוניינים להשתתף בקורס מתבקשים לפנות לת.ד. 6397 ת״א 61060 ויוזמנו לראיון אישי וקבלת פרטים נוספים.

מספר המקומות מוגבל.

הרשלי שהיה

רדיו

מאת יוסי ביילין

... של כאוטוסהופלי, כך כם אינגו אבות, בשר ודם והוקא בחור פיקח, לאמור לוהשתלב בעלפה של רבנות ... לאחר כבוכבית הבולסים. ... „אגדה ומציאות" (גלי ... בעריכת יחיאל ליבוד ... ו תומר) הצלהה דמותו של ... היהודי הקלאסי, בנבד של ... על שמת על קידוש השם ... לי, שנולד באוסטרופול שב ... במאה ה־18, עבר למזיבוז׳ ... שם בחצר הקבוע של רבי ... יל, תפקיד שהקנה לו את ... הגדול עוד בחייו.

... ים שוהרבאים סיפר, כי בי ... הו נתגלו בהרשלי כשרונות ... ים ובקיאותו בהלכה עוררה ... אך הייו היו קשים: הוא ... התם כהזיון בגיל צעיר, ותגאלבה הביאותו למצוא את הי ... אסקי והמבוהך במציאות הפרזה.

החילה עבר כשוטם, אחריכך גפג עם אחד רבי ברוך׳ל. סיפורים היה בתקופות המרה־שחורה שי פקדוהו. כיוון שהצליח לעודד את רוחו של האיש, נותר בחצרו והפך לאיש סודו ולליצן החצר שלו.

לליצן החצר היה תפקיד בעל משמעות במערכת החסידית, משום שתנועת החסידות העמידה את השמחה במרכזה. כמה מן הבוגדים אף הפכו ברבות השנים לאדמו״רים ידועים. סיפר יצחק אלפסי. ד״ר עמרי רונן ערך השוואה מבניינית בין סיפורי טיל אוילנשפיגל והרשלי האוסטרופולי. ובבצא דמיון משתיע, המעיד על התופעה ההדדית בין התרבויות השונות בתחום הגרוטסקה.

בניגוד לרוב האישים שבהם דנה סדרת התכניות „אגדה ומציאות", נתגלתה הפעם אישיותו של נושא האגדה, אגדתית יותר דווקא במציאות. העריכה המצויינת של התכניה, ובהשתתפות, שהיו מעטים כן הרגיל, תרמו רבות לבנייתה המחודשת של דמות הבדחן היהודי המפורסם.

על מה שקרוב ללב הסייה

במאון קשה, קדחת בענה, תפיה בדרך ומפגשים לילים עם בדואים כשנים היו מנה חלקו של עזרא כדורי, הסייר הראשון של הפלביה, בשולי הרבים בי בדרגות הארץ. אף־על־פי־כן הוא מלא בגעגועים אל כל הדברים הללו, ואת זכרונותיו הסריטים מהקים הצלה בתכנית „זה קרוב ללבי" (רשת ב׳, עריכה לשידור רות גבן), בליווי שירי מדבר ושים רבים, שוודאי הצלו אבק על כדרי התלקויות. סיפוריו על כדורי על המפגשים עם הבריה, על הלילות הקרים ועל קשיי הדרך, בדודים סופרלאטיבים הי מתאימים לילדים ונוטלים מהם את אמינותם; השירים שהי בעל בלי האתר בבטחון פלא היה להם מקום רק במקלחתו הפרטית. אי־אפשר לומר שדבריו היו חסרי עניין, אולם מוטב היה לו נמצאה דרך לספר אותם באמצעות קריין, לאחר ניפוי בסגנונו של הסופר.

סדן נזכר

המונולוג הארוך של פרופ׳ דב סדן בתכנית „אחד מעיר" (גלי צה״ל) הוא נולדתו, רק אישים יהודיים מבולגים להתקן כך בגי בעים כבך זבן ארוך. גוגן די בורה, הבסלב באופן מיוחד מאד ביצרל ובשירות, ובוביד לא במבע את נעימת דיבורו על שיר עבגון ... המסיק להיודיזין לדברים עבר בם. סדן סיפר על בית אבא, על סבו שקיבל השבלתו באחוזה התקפיד לעיבוד על היבובם האיד מבגיבי על בבליו; על ההליכה בערבי שבתות מן הבית אל בית הכנסת שבשבוטה. במשך שעה וחצי. אם כי המבחק היה קצר מאוד, ואת כדי להרבות הזוך כדי כך בדברי הזרה; על תבוהן הבקוסי, כיודע לספר כיפור בשום לגבורים שבין ארוחי ההתבגה, כדי להצחיק באה, ולספר אותו סיפור עצבו, בגימת אחרת, לבכים, כדי להויל מעיינן הבעות; על התהמצות ליהודי הקודש בי בוסד־הליבודים ככל שהמוסד היה גבוה יותר, התעמקות שהודי לבה בבית על־ידי. מלבד פרטי הבכיר אלף עמודים כן התלמוד בכל פה. דבריו של כדן היו מסמך היסטורי מעניין, והויה ראדיופונית בלהיר־גילה.

במחנה

גליון יום העצמאות

★ נשק שהותר לפרסום
„זאב" — מטען־נפץ רקטי שפותח בצה״ל. טיל נ״ט אמריקאי „טאו", שהופעל בתקריות אש בחזית הסורית

★ ליל הצנחנים בחווה הסינית
פרסום ראשון: הקרב בו חיפה גדוד צנחנים על הכוחות שעברו את התעלה

★ צילומי המלחמה הראשונים בעולם
תמונות שצולמו בשדות הקרב של מלחמת קרים, לפני 120 שנה

★ צה״ל בצילום פנורמי
סדרת הבזקים על צה״ל ביום בלחימה, באימונים ובשמירת כוננות

★ המרגלים שחזרו מהכפור
מרגלים שנחשפו החזרו למולדתם — מה קרה להם ואיפה הם היום

★ הקרב על הדרך לגשר בנות יעקב
תיאור מפורט ראשון של הקרב מול השריון הסורי שפרץ אל מחנה צה״ל בנאפח, במרכז רמת הגולן

★ מטבעות: כולם עושים כסף
אפשר לקנות מטבע בלירה ולמכור אותו באלף לירות — אבל מי משוגע למכור
ועוד כתבות וצילומים רבים
המחיר 3.00 ל״י.

הופיע

דניאלה ועמוס דגן

מרים וחיים ורטהיים — רות וחיים שורץ

שמחים להולדת בנם—נכדם

אופיר

את לנורית ועמית

באר טוביה — 16.4.74

משאבות מ״ים יניקה עצמית

הננו שמחים להודיע שקיבלנו את ההפצה הבלעדית של בית החרושת גודאינף אנגליה

הספקה מהמלאי של משאבות בעלות יניקה עצמית בקוטר 2״ 3״ 4״ מופעלות ע״י מנוע בנזין, דיזל או חשמל.

מפעל נגררים

בית אלפא ד. נ. גלבוע
טל. 065־81920, 065־81650־1

עץ ננסי מיפאן, בן 200 שנה, שיוצג בתערוכת הפרחים הבין־לאומית ברמת־גן, אשר תיפתח ביום־העצמאות. (צילום: „חץ־ניוז")

נעלמו 2 ילדים מנהריה
תכננו לבנות רפסודה ולהפליג בים

אנשי משמר החופים ומשטרת ישראל, בעזרת מסוק, החלו ב־שעות אחה"צ לחפש בלב ים אח־רי שני ילדים מנהריה.

השניים, גבי בר־און, בן 9, ורפאל אברם, בן 14, יצאו אתמ־מול בבוקר מהבית בדרכם ל־בית הספר. אולם בשעות הצה־ריים לא חזרו לבתיהם. הדבר עורר את דאגת ההורים והם הח־לו לחפש אחריהם.

חברים סיפרו להורים, כי ה־שניים אמרו שבדעתם לבנות רפ־סודה ולהפליג בים הפתוח. ב־עקבות ההודעה הזאת החלו חי־פושים אחריהם בים.

מבחני הנהיגה בצפון חוזרים למשרד הרישוי

משרד הרישוי בחיפה ד־הצפון מחזיר אליו את מבחני הנהיגה, כשרישום הנבחנים וקביעת התור ל־בחינות יעשה ע"י המשרד עצמו.

דובר משרד התחבורה מסביר על כך, מציין, כי דבר זה נע־שה על מנת לאפשר מתן שירות לציבור, שאותו כונס ארגון בתי הספר לנהיגה בחיפה והצפון ב־הבטיחו את הנבחנים שם, בעק־בות מאבקים פנימיים של הארגון התיפקו עם בתי־הספר מאיזור הדרה.

פרטים מדוייקים ומפורטים על דרכי רישום הנבחנים וקביעת התור יפורסמו בנפרד ב־חודשה בעתונות.

בהסבר לפרסומים שהופיעו ב־עתונות אתמול מטעם ארגון בתי הספר לנהיגה, מבקש דובר משרד התחבורה להדגיש, כי ההחלטה לאפשר למנהלים מקצועיים של בתי־הספר לשמש כבוחנים, נת־קבלה ולא תכר התקבלה ב־תנאי מפורש וקבוע, כי הבוחר ב־30 איש בלבד וכי הבוחנים מבחוץ אחד יבחנו אך ורק בב־תי ספר אחר והאת מכבפים של אתיקה הגיינה ציבורית.

כן נאמר במפורש, כי המנה־לים המקצועיים שיועסקו כבוח־נים יהיו כפופים בצורה מוחלטת לרשות הרישוי מבחינה מקצו־עית, כקצועית ואדמיניסטרטי־בית.

מבקשים קרקע נוספת לנמל אשדוד

הנהלת נמל אשדוד בוד־קת את האפשרות להקפיא שטחי קרקע גדולים מסביב לנמל, כדי שאלה ישמשו עתודה לפיתוחו לאחר תום העשור הנוכחי. זאת מסר אתמול מנהל נמל אשדוד, יצחק גזית, בפגישה עם חב־רי הוועד המנהל של לש־כת המסחר תל־אביב־יפו, בראשותו של נשיא הלש־כה, אבנר בן־יקר.

גזית מסר כי עתה מטפל ה־נמל מאות מיליוני ל"י בתוכנית פיתוח רחבת היקף, שתגדיל את כושר הטיפול כדי כמעט פי 3. במסגרת זו מתוכננים רציפי המ־כולות וכבישי הבנה. מקום במוף ענף לבניה המבקדה אפשרות התקים במגמה גדולה לגרעינים. עם השלמת העבודות אלה, בשנים הקרובה יהיה הנמל מסוגל לטפל 200.000 במכולות בשנה לעומת כ־60—70 אלף כיום.

לא פיצוץ אלא תקר

חקירת המשטרה העלתה, כי הפיצוץ באוטובוס „אגד" בגליל, שעליו דווח אתמול קרוב לחצות, לא נבע מהתפוצצות חומר נפץ כפי שעורר תחילה, אלא מהתפוצצות הגלגל האחורי הימני של האוטובוס.

האוטובוס עשה את דרכו בין הכפרים דיר אל־חנא וקאוקב ש־בגליל התחתון. נהג האוטובוס ש־שמע את הפיצוץ חשב שזה כב־כה תבלה והודיע את המשטרה. לפי דיווחו נפגעה הקירה ונבקעו אבנבעים בהתאם. רק לאחר חקירה הבהרה, כשאוטובוס לא נמצא כל חומר נפץ. (ס)

„ג'ימי היפה" – סרט על השימוש בסמים ותוצאותיו

מאת משולם עד, סופר „דבר"

מרכז ההסברה החל בימים אלה להפיק את סרטו הראשון על השימוש בסמים ו־תוצאותיו.

„ג'ימי היפה" — הוא שמו של הסרטון ושל הכוכב הרא־שי בו — ליק צעיר המתהלך בקיבוץ והירות בשכונים, שה־יה בכל ידי הכל והכוכב עכשיו בנעילה, עד שפגש נערה בברב התייבים למכוניתם אותו ב„סוד הסמים".

כאן הוא „הי מת", כדבריו של אחד הרופאים, שבאים לה־חזירו לחיים הקיים.

„קראנו לסרט ג'ימי היפה, כי הבהוד הוא בעל יופי לא רגיל וזה גם כינויו", אומר יהודה איתן מנהל מרכז ה־הסברה.

הבמאי שאין בו „הפי אנד" נועד להמחיש במציאות הייד של נרקומן, מבואות בו ש־יחות עם הצעיר, סיפור אבי ואמו, דברי חבריו למעבר בסמפל ובקיבוץ המצעידים על עיקור לחריצותו. הוא מצולם בסימטאות יפו, כשהוא נוטל את הסם, בחוף ימה של אילת עם חבורת נרקומנים אחרים ועל שפת ימה של היא.

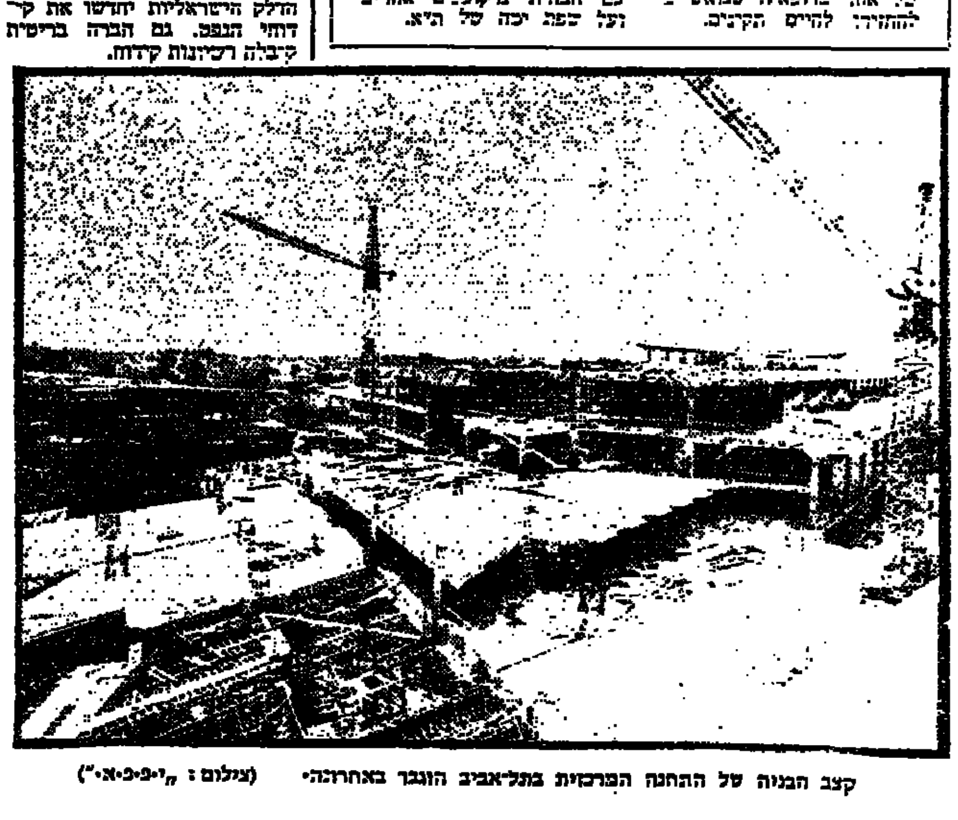

קצב הבניה של התחנה המרכזית בתל־אביב הוגבר באחרונה. (צילום: „י־פ־פ־א")

הבנקים למשכנתאות:

התייקרות הדירות מחייבת לפחות להכפיל המשכנתאות

מאת סופרו הכלכלי של „דבר"

גוברת הדרישה של הבנ־קים למשכנתאות להגדיל ב־שיעור ניכר את סכומי ה־משכנתאות שמעמידים לר־שות רוכשי דירות. כמה מ־הבנקים למשכנתאות הבהי־רו בשבועות האחרונים ש־סכומי המשכנתאות אינם מדביקים את שיעור התייק־רות הדירות בשנה האחרו־נה.

באזהרה מפני התוצאות של אי הגדלת המשכנתאות יצא הדו"ח השנתי של בנק לפיתוח ולמשכנת־אות, השייך לקונצרן בנק דיסקונט.

התוצאה הישירה מהתייקרות מחירי הדירות היא שמספר האנשים אשר יאלצו להיזקק למשרד השיכון יג־דל יותר ויותר כיוון שלא יוכלו לדאוג בכוחות עצמם לדיור. מכאן נובע ההכרח להכפיל ולשלש את הסכומים שיש להעמיד לרשות מב־קשים בתור משכנתאות. כבר בשי־בועות האחרונים הגיעו ההלוואות המכוונות לעולים עד לגובה של 90.00 ל"י לדירה. גם במסגרות אח־רות, כגון זוגות צעירים, מגדלות המשכנתאות בצורה ניכרת ומגיעות ל־50.000 ל"י בממוצע. התהליך האינפלציוני במשק לוחץ על ה־בנקים למשכנתאות, הנאלצים לד־אוג למשאבים הולכים וגדלים על מנת שיוכלו למלא את תפקידם.

בעקבות התפטרות גירדן

מחפשים מנהל ל„נתיבי נפט"

מאת סופר „דבר" לענייני פיתוח

מועצת המנהלים של חברת „נתיבי נפט" וכן חוגים באוצ־ר מטפלים במינוי מנהל חדש לחברת „נתיבי נפט", לאחר שמנהל החברה מאיר גירדן הגיש את התפטרותו למועצת המנהלים, לפני מס־פר שבועות.

גירדן נימק את התפטרותו בכך, שהעבודה מחייבת מאמץ פיסי ני־כר. עם זאת הביע גירדן את הס־כמתו להמשיך בתפקידו עד אשר ימצא מנהל חדש לחברה.

„נתיבי נפט" היא חברה ממשל־תית בבעלות הממשלה והמטפלת בהספקה ושיווק משדות הנפט ה־יבשתי והימי באבו רודס, שבסיני.

גירדן טיפל באחרונה בריכת הפעולות לכיבוי הדליקה בשתי הבארות הימיות הבוערות.

המומחים מחו"ל עוסקים כבר שבוע ימים בפעולות לכיבוי ה־דליקה. בשלב ראשון מתרכזים ה־מאמצים להבאת הדליקה למצב של אבוקה; כאשר האש בוערת הרחק מפי הצינור ואינה בוערת בצורת מטריה. פעולה זאת נו־עדה לאפשר לצוללנים לעבוד קרוב ככל האפשר אל פני המים, לשם טיפול בהשתלטות על נביעת הנפט מהבארות.

על פעולות הכיבוי המסובכות מקשים לא אחת גלי הים.

חוקרים זיופי רשיונות נהיגה שהוצאו בברה"מ

למשטרה ידוע על כ־20 מקרים של זיופי רשיונות נהיגה בינ־לאומיים שהוצאו בברה"מ ועכשיו מנסים לאתר את מקורם — אמר רס"ל המשטרה י. ברכמן, בעת ש־ביקש לעצור עולה מרוסיה, יוסף לנצט מחיפה.

שופט השלום עמוס זמיר נמנע מלעצור את החשוד וקבע, כי ניתן לחקור את העניין בלי מע־צר. איש המשטרה אמר, כי לנצט פנה למשרד הרישוי בחיפה וביק־ש לקבל רשיון נהיגה ישראלי, בהציגו רשיון נהיגה בין־לאומי מזויף.

בבית המשפט טען לנצט כי הרשיון זוייף בברה"מ ולא בארץ והוא קיבל אותו באמצעות השג־רירות ההולנדית. השופט קבע כי הצגת רשיון נהיגה מזויף במש־רד הרישוי גם היא עבירה פלי־לית. אך אין זו עילה למעצר ולכן סירב לעצור את העולה. (ע)

צע"ת נגד שר המשטרה

עציר החשד בעבירות בטחו־ניות, הגיש אתמול לבית המש־פט הגבוה לצדק בקשה למתן צו־ת נגד שר המשטרה ונגד משטרה ירושלים, שינמקו „מדוע לא יבטלו מלהכותו כדי שיודה בעבירות שלא עשה".

בעתירה שהגישה פרקליטתו של העצור עו"ד פליציה לנגר, היא טוענת כי החשוד, האלד אל אשהב נעצר ב־9.4.74, ע"י משטרת ירושלים, ומאז לא ניתן לאף אחד לראותו. רק כאשר ביקשה הפרקליטה, שמונתה ע"י אביו ליצגו, כי תינתן לה אפש־רות להחתים את הצעיר על יפוי כח מהוכל ליצגו, ניתן לה לר־אותו. לדבריה, כאשר נפגשה עם הצעיר, הוא היה חבול בפניו וב־עיניו. הוא התלונן לפניה כי הו־כה בכל אברי גופו, ע"י חוקרי המשטרה, במטרה לאלצו להודות בדברים שלא ביצע.

לטענת עו"ד לנגר, יש בכך כדי להצביע על שיטות בלתי־חוקיות ופסולות בהן משתמשים חוקרי המשטרה, העלולות לסכן את בריאותו של שולחה. הבק־שה הובאה בפני השופט צ. ברנ־זון, שלא הוציא צו כמבוקש והו־רה להעביר את העתירה לדיון בפני הרכב של שלושה שופטים. (ס)

דליקה בבניין קולנוע „ציון" בירושלים

שריפה פרצה אתמול אחה"צ בחדרי משרדים בבניין קולנוע „ציון" בירושלים. הכבאים ש־הוזעקו למקום לאחר שעוברים ושבים ראו עשן עולה מחדר ה־מדרגות של הבניין, הגיעו באר־בע כבאיות והצליחו להשתלט על האש תוך 40 דקות.

כל אותה עת פעלה המשטרה לפיזור ההקהלות שנעצרה במקום, כויוה את התנועה ומנעה היוצ־רות פקקים.

על באש כרסמת וארכיב ב־הדר משרדים ישן. בחקירה שנ־ערכה במקום על־ידי שוטרים וכבאים, העלתה סברה, כי ה־שריפה פרצה כתוצאה מבדל סי־גריה בוער שהושלך מאחת הקו־מות העליונות אל הקומה התח־תונה. (ע)

יחודשו קידוחי הנפט באיזור החוף

מאת סופר „דבר"

שתי קבוצות עומדות לחדש את קידוחי הנפט באזור החוף — מסר אתמול יועץ הממשלה לעניני אנרגיה, ד"ר צבי דינ־שטיין.

אחת הקבוצות תהיה מורכבת מחברה האמריקאית „בלאקי" שיחד עם משקיעים זרים וחברות הדלק הישראליות יחודשו את קי־דוחי הנפט. גם חברה בריטית קיבלה רשיונות קידוח.

משפחת עולים שובתת בלוד

עולה חדש ממדינה מזרח־אירו־פית עורך שביתת־שבת בנמל ה־תעופה לוד יחד עם רעייתו ושני ילדיו, לאחר שסירב להצעות לי־הצעת אנשי משרד הקליטה לש־כון לדירה בירושלים או באש־קלון.

העולה דוד קיבק, כבן 38, הגיע לארץ ביום ג' עם רעייתו ושני ... לו דירה באשקלון אך הוא סירב. לאחר מכן הציעו לו דירה בירושלים, אך הוא סירב להאמין שאכן יוכל לקבל דירה בעיר ה־בירה.

„דירה בירושלים?" אמר, „זה נשמע יותר מדי טוב, איני מא־מין לכם".

הוא התעקש שיתנו לו דירה רק בראשון־לציון, כי „שם יש לי קרובים, ואני רוצה לגור ליד קרובי".

לא עזרו כל ההסברים, שאש־קלון איננה רחוקה מראשון לציון וכי בראשון לציון אין כיום די־רות פנויות. הוא סירב לעזוב את נמל התעופה ונמצא באולם הנוסעים הנכנסים, יחד עם בני משפחתו, „עד שיסדרו לי דירה בראשל"צ". (ע)

דיירים תובעים החזרת דמי התקנת צנרת גאז

ארבעה דיירים בבית קר־מות ברמת גן תובעים מה־קבלן ומהחברה „סופרגז" להחזיר להם את דמי ההת־קנת הצנרת לגאז מרכזי ב־בנין. הם טוענים, כי תבי־עת החברה לשלם לה דמי התקנת צנרת גאז מנוגדת להוראות המועצה להגבלים עסקיים.

עו"ד דב צור, אחד הדיירים בבניין, ברחוב מעלה־הבנים 21 ברמת־גן, הגיש לבית המשפט את התביעה בשמו ובשם של־ושת הדיירים האחרים בבניין. הוא טען כי חברת „סופרגז" הי־תה צריכה להתקין את הצנרת בבלי לגבות כל תשלום בעדה בהתאם להסכם בין הדיירים והק־בלן. באוגוסט האחרון נכנסו הדיירים לדירותיהם וכאשר ביק־שו להתקין את מכשירי הגז, הוב־רר, כי החברה איננה מוכנה לעשות זאת מבלי לקבל הזילה 396 ל"י מכל דייר תמורת דמי התקנת צנרה.

הדיירים סירבו בתחילה, אך בשארו חדשים אחדים ללא גז ולבסוף שילמו את הכסף כדי לקבל את חיבורי הגז.

הקבלן הגיש כתב הגנה לפיו התחייבה חברת „אופרגז" להת־קין את הצנרת והוא הגיש תב־יעה נגד החברה להחזרת דמי ההתקנה. חברת „סופרגז" טוע־נת בכתב ההגנה, כי איננה יו־דעת על ההסכם בין הדיירים והקבלן. כיוון שהדיירים ביק־שו להתקין צנרת של גז, החב־רה נענתה להם וגבתה את המ־חיר המתאים.

המשפט עדיין לא החל להת־ברר. (ע)

המובילים מציעים להביא מכונאים מחו"ל

מאת סופר „דבר" לענייני התחבורה

מועצת המשאיות פנתה לשר העבודה יצחק רבין בבקשה להתיר גיוס של 50 עד 80 מכונאים מחו"ל, כדי לזרז תיקונן של מאות מש־איות אשר שוחררו מצה"ל, ואשר שיקומן מתעכב בגלל מחסור בבעלי מקצוע מת־אימים במוסכים.

מועצת המשאיות טוענת, כי גיוס מכונאים בחו"ל יאפשר לפ־תור את הבעיה.

מזכיר איגוד המוסכים, צ. פיק אמר לי בתשובה לשאלה, כי ה־איגוד אינו מתנגד עקרונית להב־את מכונאים מומחים מחו"ל, אך לם בכך לא תיפתר הבעיה. לד־ברי מהנדסים 250 משאיות לתי־קון במוסכים השונים. פיק אמר, כי ... בתיקון המוסכים בארץ ... במחסור הכיר בהכרכים בענף זה. גורם נוסף המעכב כי־פול במשאיות הכבדות היא פיגור באספקת חלקי חילוף ... איגוד המוסכים פנה בבקשה למשרד התחבורה לפעול להקמת קרן בת 5 מיליון ל"י להון חוזר למוסכים. כן הבט־חקים קרן בת 10 מיליון ל"י ל־פיתוח המוסכים. בנושאים אלה שבד איגוד המוסכים לדון עם שר התחבורה א. יריב בפגישה שתתקיים עמו בשבוע הבא.

„הביתה" – ארגון מתנדבים חדש לקליטת עולים

ארגון מתנדבים חדש, „ה־ביתה", שהציב לו למטרה לעודד עליה, למנוע ירידה ולסייע לעולים להיקלט ב־ארץ — החל לפעול לפני שבועות מספר בישראל. ה־ארגון החדש כבר קשר קשרים עם מוסדות ואירגו־נים שונים בתחום זה, במג־מה לשתף אתם פעולה.

במסיבת עתונאים שנערכה אתמ־מול ב„בית סוקולוב" בתל־אביב הופיעו ראשי התנועה, ד"ר ויק־טור רטנר ובר רון דיוויס. הם סיפרו כי כבר קיבלו תמיכה ו־עידוד לפעולותיהם מכמה אישי ציבור וראשי מוסדות ואר־גונים. הפעולה מכוונת אמנם ב־עיקרה לעולים מן המערב, אך הדוברים הדגישו כי יפעלו למען כל יהודי באשר הוא שם, ש־ירצה לעלות לישראל. הארגון מנוהל כולו על ידי מתנדבים — עולים חדשים גם הם.

ד"ר רטנר אמר, שנפגש עם יו"ר הסוכנות בפועל, א. דול־צ'ין, ומסר לו כי ארגון „הבי־תה" ישתדל להציע לעולים מה שארגונים אחרים לא הציעו עד־יין, במאמץ להצליח במקום ש־אחרים נכשלו. „ננסה גם להס־ביר ליהדות הגולה שהמצב ה־פוליטי והכלכלי בקהילות מגו־ריהם אינו לטובתם וכי עליהם לתת את הדעת על הסכנות ה־אורבות להם. אנו אומרים ליה־דות הגולה: חיוני הדבר למענכם לעלות לארץ ולחיות לפי מסור־ת תורת משה, כיוון שישראל היא הארץ הקדושה ולכן יש ל־שוב אליה להתקבע כאן".

אהרון זיו הובא למנוחות

קהל רב ליוה אתמול למנוחות ברחובות את מנהל סניף „דבר" באזור הדרום אהרון זיו.

אחרי ארונו הלכו בני משפ־חתו, ידידים, קצינים מיחידתו במילואים, עובדי בית „דבר", שופטים, נציגי מועצת הפועלים ומוסדות אחרים ועוד. בגלל מנה־ג' חודש ניסן לא נישאו הספ־דים.

מנהל „דבר" גדעון נאמן נפרד ליד הקבר מאהרון זיו ואמר שהמנוח התחיל דרכו בבית „דבר" לפני 17 שנה וב־8 השנים ניה־ל את סניף רחובות הוא הר־חיב אותו ועשה אותו לאחד ה־אזורים הגדולים בעתון. הוא בנה את המנוחה כעובד יעיל, כשיר ויקר ואת אופיו כלפיהם הן ב־הפקידה האזוריים והן בצה"ל. היא הבטיח למשפחה שזכרו של אהרון יישמר כמופת של אדם ועובד. הבן עופר אמר קדיש.

סוחר הנוצות החיפאי נרצח

בדיקה שלאחר המוות שנעשתה בגופתו של סוחר הנוצות החיפאי פרל ליגור העלתה, כי הישיש בן ה־78 מצא את מותו כתוצאה מ־מכת אלימות.

הבדיקה נעשתה במכון לרפואה משפטית באבו־כביר ובה התברר כי הוא הוכה בראשו במכשיר זוויתי קהה.

כזכור נתגלתה גופתו ביום ב' על ידי שכנים כשהיא מוטלת ב־חדרו ברחוב קיבוץ גלויות 130 בחיפה, שם התגורר עריריי. מש־טרת חיפה הקימה צוות מיוחד בראשותו של פקד שמואל רוט־שטיין, כדי לחקור את המקרה. (ע)

מטוס ריסוס הופעל נגד מוקדי יתושים

מטוס ריסוס הופעל אתמול ל־משימת־לחימה במוקדי דגירת יתו־שים במרחב חיפה.

המטוס נראה חג באיזור מפרץ חיפה ובמיוחד בסביבות נחל קי־שון, המכון לטיהור מי שופכין והמזבלה העירונית בחיפה.

המטוס הופעל ע"י עיריית חיפה במגמה להביא לחיסול מוקדי דגי־רת יתושים. כן רוסס ואדי הגבול עם שכונת דניה שעל הר הכר־מל, עם טרם חובר הביוב לרשת הכללית והמקום משמש כמוקד דגירה ליתושים.

פיס עם ספח-סיכוי מיוחד
רבע מיליון במכה אחת!

היום הגרלת מפעל הפיס

מחר ב- ידיעות אחרונות
המוסף לשבת — 7 ימים — השבועון לכל המשפחה

המשבר הממשלתי—מפלגתי
מאת שלמה נקדימון, ישעיהו בן-פורת ואריה צימוקי

קריית שמונה:
אל תרחמו תעשו!
מאת יואלה הר-שפי

רפאל בשן מראיין את השר יצחק רבין

* * *

„הגרמנים פחדו מצבא יהודי שלא היה"
מסמכים חדשים שהגיעו לארכיון השואה
מאת מנחם ברש

מוטה גור — הרמטכ"ל העשירי
מאת איתן הבר ואילן כפיר

ההסברה הישראלית בעקבות טבח קרית-שמונה
מאת אריה אבנרי

* * *

ידידיה אדמון:
החיים מתחילים בגיל 80
מאת עמנואל בר-קדמא

* * *

האוסקר הגדול מכולם
קשר עין מאת אדם ברוך

* * *

המדורים הקבועים של חיים חפר, עמוס קינן, בועז עברון ודידי מנוסי

היום הגרלת מפעל הפיס

הכרטיסים אפשר לרכוש כל היום בכל הסוכנויות

צעיר התנועה הקיבוצית!

האם יש לכם מה לומר לעצמכם?
מה להציע למדינה?

בואו לכנס צעירים

אשר יתכנס בגן־שמואל בשבת, 20 באפריל 1974
בשעה 13.30

אתמול, ערב יום השואה,
עצרה משטרת דאכאו
את ביאטה קלרספלד.

- ביאטה קלרספלד יצאה לגרמניה, על־מנת להבטיח שפושעי מלחמה יתנו את הדין.
- אנו קוראים לכם להתייצב היום — יום השואה — בשעה 12.00 בצהריים במשמרות מחאה לפני השגרירות הגרמנית בתל־אביב (רח' סוטין 16) ולתבוע מממשלת בון:

* כילאו את הנאצים!
* שחררו את ביאטה!

אירגוני הלוחמים, הפרטיזנים ואסירי המחנות

אנו מודיעים על פטירתו
של בעלי, אבינו, סבנו וחברנו היקר
דוד אגוזי
ההלויה תצא היום, יום חמישי, כ"ו ניסן תשל"ד,
18.4.74 מבית העם בבאר טוביה
בשעה 3.30 אחר הצהריים

המשפחה
מושב באר־טוביה

ביום ג', א' באייר תשל"ד, 23 באפריל 1974
בשעה 21:00
נתייחד עם זכרונם של בנינו חברינו
סגן שמואל בשן (מולי)
נפל ברמת הגולן
רס"ל גדעון ויינשטיין
נפל בחזית הדרום
סרן דודי ריבק
נעדר ברמת הגולן

בית כפר בלום

לשאול אשוח והמשפחה
משתתפים באבל במות
האם ז"ל

בית מעגן מיכאל

הנגר משתתפים בצערו של
החבר גלפרין מאיר
על מות
אביו ז"ל

הועד הפועל של ההסתדרות הכללית
וחבר עובדיו

למשפחה ולבית אלרום
אתכם באבלכם הכבד בנפול
דוד דרור (דודקה) ז"ל

בית דפנה

למשפחות השכולות
ולכל תושבי קרית־שמונה
איתכם באבלכם על
רצח יקיריכם
חיזקו ואימצו

קבוץ גבת

להניה ומשה מינץ
ובני ביתם
עמכם באבל ובינגו במות עליכם בנכם היקר
אהרן ניצן ז"ל
אשר נספה בניכר בשליחותו

המשפחות: אלון, אדבוקט, אפטר, ברפה, ברנשטיין, ברהקס, ברזילי חנה, גלבוע, גרין, הרכברג, ספר, לאופר, לוין, ליפשיץ, מכבי, מגדל לאה, נבינסקין, גבור, סוליצקי, פיליציאן, קילוכובסקי, קורנריך, רוזנטקוק, תיכוני.

נפתח המאבק על בחירת המועמד לראשות הממשלה

מאת דניאל בלוך

החלטת לשכת מפלגת העבודה וסיעתה בכנסת לעשות כל מאמץ כדי לכונן ממשלה חדשה היתה החלטה נכונה ונבונה. יש המנסים לפרש זאת כנסיון להתחמק מבחירות חדשות, אך אין הדבר כך. אין ספק שתוך זמן בה יהיה הכרח בבחירות חדשות; עם זאת לניסיוני הדבר מבחינה פוליטית שמפלגת העבודה והמערך יפעלו, במסגרת הדמוקרטיה והחוק, כדי לשפר את כוחם לקראת הבחירות. אם הממשלה המתפטרת תמשיך לכהן עד לבחירות, על כל היעדר האמינות שבה, ההשפעה הפנימיים הקשים השורר האמון בה, אין למפלגת העבודה ולמערך סיכוי רציני להצליח בבחירות. כמום כך חובה ראשונית היא להקים ממשלה חדשה עד לבחירות, גם אם תהיה זו ממשלה מצומצמת או אף ממשלת־מיעוט. מי שמתנגד לכל נסיון להרכבת ממשלה חדשה עושה זאת רק מתוך גישה אינטרסנטית, מחשש שסיכוייו היהודים להופיע כאיש בכיר בממשלה שהקים לאהרן, ואולי יקרה גם ויתפתח סיכוייו תוך הימים הקרובים עד לבחירות.

ככל הנראה יהיו מינמו לצרעי לפני מרכז מפלגת העבודה על החלטת הלשכה והסיעה. כך יתנהלו, אפוא, במרכז שני קרבות. האחד, על עצם הרצון לבחור כבר עתה מועמד לראשות ממשלה ולגבות לכונן ממשלה חדשה, והשני, על בחירת המועמד. אם כי הקרב הראשון יהיה קשה, מעריכים, כי המרכז יאשר את החלטת הלשכה והסיעה, ואז ייפתח המאבק על בחירת המועמד לכהונת ראש ממשלה.

בקרב ראשי מפא״י יש עדיין המאמינים, כי פנחס ספיר כדם אמר את המלה האחרונה. ויהי כן, כי אם יהיה רוב מכריע במרכז בעד הרכבת ממשלה חדשה, עוד ישוב ספיר ויענה למשאלה. אם ירצה בכך, ייתכן ולא יתייצב נגדו כמועמד נגדי, והוא ייבחר ללא התנגדות. אם יעמוד בסירובו, כי אז תיפתח חזית לפני שאר המועמדים.

ההערכה הכללית אתמול היתה, כי הסיכויים הטובים ביותר הם עתה למועמדותו של שר הבטחון חיים צדוק. אמנם ח. צדוק עצמו אומר כי אין בכוונתו להיות מועמד, אך רבים סבורים כי יסכים, אם יוברר כי סירובו של ספיר הוא סופי, ואם יוברר לו כי קיימת בו הסכמה ניכרת. אתמול הובהר כי במפ״ם, ואף באחה״ע לא קיימת התנגדות למועמדותו. חברים מרכזיים במפ״ם הכחישו את הידיעה כאילו קיימת התנגדות לצדוק, בשל היותו בעל אמצעים. אמנם מפ״ם תעדיף מועמד בעל דעות מדיניות וחברתיות יותר קרובות אליה, אך היא גם תקבל את צדוק. אחה״ע תעדיף, בוודאי, מועמד משלה — את יגאל אלון, או, לפחות, את יצחק רבין, אך אם יזכה צדוק ברוב תקבל אחה״ע את הבחירה, בתנאי שיובטח לאחד משריה מעמד בכיר ומרכזי בממשלה. באחה״ע משלימים, כנראה, כי ישראל גלילי לא יהיה שר בממשלה, אך יתבעו בתוקף כי יגאל אלון יישאר בממשלה, או כסגן ראש ממשלה בעל סמכויות, או כמחזיק באחד משלושת התיקים המרכזיים: בטחון, חוץ או אוצר.

במקביל, נראה כי רפ״י לא תתנגד למועמדות צדוק. דעת רבים ברפ״י היא, כי יש לקיים התמודדות חפשית במרכז המפלגה, תוך התחייבות כל הגורמים לכבד כל תוצאה. לא כן הנגבע, כי שמעון פרס יציג את מועמדותו במרכז. גם אם לא יזכה בהצבעה, הרי, בוודאי, יהיה הנציג הבכיר של חטיבת רפ״י בממשלה ויקבל את אחד התיקים המרכזיים.

באשר למועמדים אחרים, הוזכרו אתמול כמה שמות. נראה, כי שר החוץ אבא אבן שוקל אם להציג את מועמדותו, והכרעתו תיפול על פי התרשמות באיזו מידה יתמכו בו ראשי חטיבת מפא״י. ראש עיריית חיפה יוסף אלמוגי הודיע, לפי שעה, כי לא יציג את מועמדותו, אך ייתכן כי ישנה את עמדתו, על פי המועמדים האחרים שיציגו את עצמם. מועמד נוסף הוא יצחק רבין. אין ספק כי בציבור הוא פופולרי, אך בקרב גורמים רבים, בעיקר במפא״י קיימת הרגשה כי מוקדם מידי להטיל עליו את תפקיד ראש הממשלה, שהוא גם, למעשה, מנהיג המפלגה. אין ספק כי טובים סיכוייו של רבין לקבל בממשלה חדשה תפקיד בכיר יותר כשר העבודה, ואם תזכה מפלגת העבודה בהמשך השלטון בבחירות הבאות, יהיה רבין מועמד סביר לרשת את ראש הממשלה הבא.

כאמור, נראה כי גם שמעון פרס יציג את מועמדותו, ויש רבים הסבורים כי יש לו סיכויים לקבל במרכז המפלגה יותר מאשר קולותיהם של אנשי רפ״י בלבד.

לא כן הנגבע כי מועמדותו של שמעון פרס תזכה בתמיכה די נרחבה מכמה סיבות. ראשית הוא מבטא דור חדש בהנהגת המפלגה, ועל אף השתייכותו לרפ״י, הרי הוא המובהק של מפא״י. שנית, הוא יכול להתקבל יפה בציבור דווקא כסימן לביטול החטיבות במפלגה ולחזרה לימי מפא״י ההיסטוריים. שלישית, בשל המוניטין האישיות ונסיונו הלא מבוטל בעניני חוץ ובטחון הוא איש מקורי ושונה. כל זאת באמור במקרה שספיר לא יציג את מועמדותו ושכל הגורמים במפא״י לא יתאחדו בצורה מסיבית מאחורי המועמדות של חיים צדוק או של אבא אבן.

לא היתכן מסתכן היום בשום נבואה מוחלטת. הרבה דברים ייקבעו במגעים אינטנסיביים שיתקיימו היום ובמשך סוף השבוע. אולם אם ספיר לא יחזור בו מסירובו, ואם לא תשתנה החלטת הלשכה והסיעה, כי אז צפויה פריצת דרך מהפכנית בתולדות מפלגת העבודה, כאשר מספר מועמדים יתמודדו בהצבעה חשאית־חפשית כלפי על התפקיד הרם ביותר במפלגה ובמדינה. הסביר לי זאת אחד מראשי מפא״י — „אם ספיר לא יהיה מועמד, הרי כל יתר המועמדים שווים בעיני — אבן, צדוק, אלמוגי, רבין ופרס, ואפשר לצבוע עליהם ולבחור בכל אחד מהם. איש מהם לא הוכיח כי הוא משכמו ומעלה, אך אין איש מהם שהוא פסול כראש״.

חיים צדוק: אין התנגדות למועמדותו

יצחק רבין: פופולרי בציבור

שמעון פרס: תמיכה נרחבת

משמעות השואה לימינו

עם ישראל מתייחד היום עם זכר ששת מיליוני הקדושים, שעונו והוכרעו למוות ונרצחו בידי מנגנון השמדה של משטר הרשע הנאצי, וחולק כבוד לרבבות ולמאות האלפים, שקמו להילחם באויב הנאצי, במרידות ובהתקוממויות גבורה בתוככי גיא ההריגה. הם זכאים להוקרת הנצח של עם ישראל, על שנקמו את נקמתו בגבורתם העילאית והצילו את כבודה. הם הראויים לשמש גם כיום מופת ללוחמי ישראל, הקמים להגן על עצמאותנו ועל זכותנו לחיות חיי חופש על אדמה זאת. עם זאת אל לנו להתעלם מן השוני המהותי בנסיבות המאבק, ואל לנו להיתפס להקבלות מופרכות בין השואה לבין מחיר הדמים של הטרור הערבי, כפי שעשו אישים מסויימים בימים האחרונים, בעקבות הטבח בקריית שמונה. תקומת ישראל היתה תשובתו של העם היהודי על הטראומה המחרידה של השואה והיא היא הערובה לכך, שלא נהיה עוד קרבן חסר־ישע למזימותיהם האפלות של מרצחים. הקרבנות הנופלים בימינו אלה אינם בבחינת המשך לשואה, כי־אם מחיר הדמים של המאבק לעצמאות, שטרם תם, למעלה ממחצית יובל שנים לאחר הקמת המדינה.

אין פירוש הדבר שיש להתייחס אל השואה כאל פרק בהיסטוריה היהודית, שמקומו בכרכים עבי־כרס ולא בתודעתנו היום־יומית. הנסיון השיטתי שאנו עדים לו כיום, לא בבריטניה בלבד כי־אם גם בארצות אחרות באירופה, להפוך את אימות השואה לנושא לסרטי מין ולספרים בזויים, השופכים יחס של הבנה אל משרתי הנאצים, הוא ביטוי לרצון להשתחרר מרגש האשמה כלפי הקרבנות — וכלפי הניצולים. כל עוד אנו חיים בעולם, שבו מתהלכים חפשי רוצחים נאציים לאלפים וכל עוד יושבים בתוכנו נפגעי הרדיפות, הפגועים בגופם ובנפשם, לא תהיה לנו זוועת מסע ההשמדה בבחינת פרק בהיסטוריה. היא תיבחן בבחינת מציאות מכאיבה שעמה אנו מתקוטטים ללא הרף. נחושה החלטתנו לא לעבור עוד הכריאטורים מהו מזרחי כהימות שפלים, יהיו אשר יהיו.

מול גל הטרור החדש

צפויה עתה סכנה להתפרצות גל חדש של מעשי חבלה והתנקשות. הטבח בקריית שמונה לא עורר יסודי מצפון בקרב שליטים דוברים ערביים. להיפך, כלי־התקשורת הערביים פיארו את מעשה הרצח. ואין ספק, כי יהיו נסיונות נוספים לחזור על פעולה. כהוראה מהיכנס מנקודת־ראות ערבית, ההתקפה על קריית שמונה, שנערכה על־ידי ארגונו הקטן של ג׳יבריל, עלולה אף לדרבן את ארגוני המחבלים האחרים לתחרות כדי להוכיח כאינם בפגרים אחריה.

למעשה שוררת עתה הסכמה בין ארצות ערב לבין רוב ארגוני המחבלים לגבי הצורך להגביר את פעולות החבלה בתוך תחומי ישראל. שופרות בצריים הארגון לשחרור פלסטין, שבעבר התהייגו מביצוע פעילות בתוך שטח לבנון, העלו על נס את התקפת הטרור על קריית שמונה, כיון שלדעתם איננה מסבכת את לבנון.

אין להסיק מכאן, כי נסיונות ההתנקשות יתרכזו רק בתחומי המדינה. ארגונו של חבאש, למשל, הפעיל בעיקר בהשראת עיראק, עלול לנסות לפגוע במטרות ישראליות גם מחוץ לתחומי המדינה.

נוכח אפשרויות אלה הכרח הוא להגביר את הערנות ואת אמצעי הבטחון. אפשר להניח כי הרשויות המתאימות נערכות לקראת האיומים החדשים. אבל הדבר איננו פוטר את כולנו מחובת זהירות. יש לדווח מיד למשטרה על כל חפץ או מעשה חשוד. ומוטב להתבדות מאה פעמים ובלבד שלא להתעלם בהפעם האחת שבה עלול לקרות אסון.

תשומת הלב
נתונה לאסירים
השובתים בשכם
ולא לטבח
בקרית־שמונה

הרחוב הערבי לא הזדעזע

מאת דני רובינשטיין

סוב ותנוה על הפלשתינאים, לקחו תם את אדמתם, מולדתם ובתיהם והפכתם אותם לאנשים מתוסכלים ומיואשים". גם העתונות הערבית הסתפקה בדיווח קצר על קריית־שמונה וכמעט בלי כל התייחסות.

חמדי כנען

אחורה. לעומת זאת מלאים העתונים הערביים כבר ימים ארוכים בידיעות על אסירי כלא שכם ומנהיגי העיר בראשות ממלא מקום ראש העיריה שאול שכעה ביקשו פגישה דחופה עם שר המשטרה לדון בנושא הכלא.

המרחק בין הנושאים המטרידים את האוכלוסיה הישראלית לבין אלה המטרידים את האוכלוסיה הערבית הוא מדהים. ביום שלישי, כאשר ביקרתי בשכם, התקיימה ישיבה דחופה של מועצת העיריה. הנושא: הריסת בית משפחת דרדוק בבבואותיה המערביים של שכם. כל אחד ממכרי הערבים מיהר לספר לי על ההתרחשות אצל משפחת דרדוק: הנה השלטון הישראלי כבר הורס את הבית השלישי השייך למשפחה זו. הכל מדברים על 17 הנפשים והילדים ממשפחת דרדוק הנשארים ללא קורת גג ורק כבדרך אגב מזכירים כי שלושה בנים במשפחה זו רצחו את סבל הצעתנים אלי לוסר. חאפז סוקאן, חבר מועצת העיריה, מבקש לצרוך הדוגמה משלו ואומר: „בתקופת המנדט עצרו הבריטים את משה דיין וכלאו אותו בעכו. האם הכניסו את בני משפחתו? האם הרסו את ביתו?" שאול שכעה ממהר להוסיף: „17 הילדים ממשפחת דרדוק יעברו תחת כיפת השמים, ובתם תלוי המעשה של האיבה בין יהודים וערבים, עוד עשרות שנים". ראש עיריית שכם חמדי מעזוז אל־מצרי שאושפז עתה בבית־החולים וממלא מקומו שכעה הוציא הודעת גינוי חריפה מטעם העיריה. גם כנעאן מגיב בזעם: „הגישו את האשמים, לא את המשפחה".

אפשר לדון ולהתווכח על הנאים בכלא שכם או על מדיניות הריסת הבתים, אבל קשה להשתחרר מאווירת ניכור ואיבה כה עמוקים ברחוב הערבי. לא זוועות כמו קריית־שמונה מעמיקים לדעתם את האיבה אלא הריסת הבית בשכם, לא מזכירים את המשפחות השכולות בקריית־שמונה ולא את משפחת לוסר שאיבדה את בנה, אלא מוחים וזועקים ומאיימים כי הפקעת האדמות והריסת בתים כל אלה — האלה בלבד — מונעים שלום וחיים בצוותא. ברחוב היהודי הגיב על הפקעת אדמות והריסת בתים, מדברים בצד הגנה ואילו כלאחר, לפסק זה כבר מדברים בכלל אחד את הרצח בקריית־שמונה — והמפורש המגיב בבקרים הבנה לאנשים מיואשים.

ברבם מדברים על כוונה פלסטינאית, על קברים באות ואחרים עם הזמינן ובעבר הירדן, אולם בראש ובראשונה — על סילוקו של הכיבוש הישראלי הזה. כל ישראלי יכול אולי להבין זאת; קשה יותר להבין כאשר מדברים כי גם בעתיד לא יהיו קשרים עם ישראל. וחאפז סוקאן ממשיך לאלהי ואומר: „נתראה בקפריסין, באירופה, לא כאן". אחרים כותבים, מדברים ומהרהרים על ביטול הזהות של מדינת ישראל המפותחת המכודדמגית הכפתה בארצותיה. עבדי אלהה צריכים לנטוש את אדמתם ולהיות לעבדים ליד כמעט ההתעלה בתל אביב.

ספק רב אם שבע השנים בהן היה אוכלוסיה ערבית בת מיליון נפש תחת שלטון ישראל הביאו לשינוי של ממש ביחסה כלפי המדינה היהודית. הסכסוך הישראלי עם העולם הערבי ובמיוחד עם הארגונים הפלשתינאים, שהלך והחריף בשנים האחרונות הגביר את הסכך האיבה העמיקה לישראל יותר מכל הפגות הכלכליות והיחס הליברלי. לו זכו מליון הפלשתינאים בגדה המערבית וברצועת עזה, הפיכת הפוליטי הלאומי הנקלעה הוסף את הזדהותם על „הדיכוי" להסירי כל תורה. הרחוב בעצם כמו בתקופות אחרים בבתים ובבתי חי הנוהגו הלאומיה נשארו עוינים כשהיו ההתבדות היהודית הערבית ויהיה חזרה זו לה.

מבנה חדש לממשלה חדשה

הולשתה של הפקידות הבכירה מונעת שינויים רציניים

מאת אברהם קושניר

מבנה משרדי הממשלה הקיים כרה היה יאה לה, לממשלה: הרי בה פוליטיקה ובעיקר פונקציונאליות ויעילות. על־פי עדות המעגלים בדבר, שאין טובה בבמה, במשרדי הממשלה הנוכחיים הם פרי צרכים פוליטיים קואליציוניים יותר משהם פרי צרכים אירגוניים של ממשלה בכסק בודדי כהפתה.

ליקוי המבנה הנוכחי של משרדי הממשלה ידועים, ודי אם אזכירם רק בקצרה:

היעדר תיאום נאות בין מדיניות החוץ לבין מדיניות הבטחון, אף שהנושאים קשורים עניינית זה בזה;

מבנה לקוי של משרד ראש הממשלה, שאינו ערוך כיאות לטיפול בשאלות חוץ ובטחון, דבר שבא לידי ביטוי חלקי בדו״ח ועדת אגרנט;

פיצול הטיפול בנושא אחד בין משרדים שונים, דבר שגורם לבד בזבוז ולצוותות, שמשלמים בעדם לפעמים בחיי אדם. דוגמה בולטת לכך: הפיצול בטיפול בכבישים. הכבישים הבין־עירוניים נבנים על־ידי מחלקת עבודות ציבוריות במשרד העבודה (משום שבעבר היתה בניה בעיה של אבטלה, כבישים בין בדיים ובנייתם היתה מקור תעסוקה חשוב...); בניית הכבישים העירוניים היא בתחום אחריותו של משרד התחבורה. כיון שכך אפשר לראות כביש בין־עירוני רחב, שנבנה על־ידי מע״צ, והתפר בכניסה לשטח עירוני לכביש צר, מבלי שיישמרו עם כללי בטחון מינימאליים. תאונות־דרכים רבות נגרמו, למשל, בכניסה לדימונה, עם נבנה כביש בין־עירוני רחב, ללא מסלולי־כניסה מתאימים לעיר, דבר שמסכן הולכי־רגל ונהגים כאחד.

המבנה הלקוי של משרדי הממשלה גורם לכפילויות, שבגללן מתבזבזים כספי ציבור, משאבים כלכליים וכוח אדם. דוגמה לכך הובאה באחרונה בנאום התקציב של שר האוצר: הוא הזכיר את מנגנון הגביה הכפול, זה שבמוסד לביטוח הלאומי וזה שבמס הכנסה, שכמה ועדות ממשלתיות כבר הומליצו לפני שנים לאחדם;

בגלל אותם ליקויים במבנה יש נושאים, שראוי היה להם להימצא בטיפול ממשלתי, אך הם „נופלים בין הכסאות" של המשרדים השונים ואין מטפלים בהם כלל; בגלל המבנה הלקוי אין גם תיאום בין הממשלה לבין גופים ציבוריים שמשאביהם ממשלתיים, כמו הרשויות המקומיות או הסוכנות היהודית.

ליקויים אלה ונזקיהם ידועים היטב לכל שרי הממשלה. השרים כולם משוכנעים, שהמבנה הנוכחי של משרדי הממשלה איננו הרצוי והיעיל ביותר. שר הקליטה מדבר על הסבל הרב שנגרם לעולים בגלל המבנה של משרדי הממשלה. שר העבודה לשעבר מצביע על הליקויים בתחום החינוך המקצועי, בגלל פיצולו בין משרד העבודה ובין משרד החינוך. על פיזורים בתחום התחבורה בגלל פיצול הנושא בין מע״צ לבין משרד התחבורה ועל כפילויות מיותרות ובזיקות בין הביטוח הלאומי, הנמצא באחריות משרדו, לבין משרד הסעד ומשרד האוצר.

שר האוצר מדבר על נזקים הנגרמים לנזקקי הסעד בגלל היעדר משרד לרווחה. שר השיכון מדגן שחוני להקים משרד לבינוי ממשלתי, שירכז את גופי הממשלה העוסקים בבינוי. אפילו השר שבמשרדו מרכזי מבחינה זו, שר האוצר, אמר לאחרונה כי לדעתו המבנה הנוכחי של משרדי הממשלה לוקה בכל החסרונות שהוזכרו לעיל.

יותר מזה, אפילו ראש הממשלה, הקובעת את מספר המשרדים, מגדירה בבדיקה מחודשת של מבנה משרדי הממשלה.

לפני כשנה, ב־8 באפריל 1973, שלח הפרופסור למינהל ציבורי יחזקאל דרור, מכתב אל ראש הממשלה גולדה מאיר, באמצעות נציב שירות המדינה יעקב ניצן, ובו הציע לבדוק את מבנה משרדי הממשלה והמערכת הציבורית כולה. ראש הממשלה, מתוך שסברה כי ראוי בהחלט לבדוק את הנושא, הורתה במכתב לנציב שירות המדינה יעקב ניצן להקים ועדה, שתבחון את הנושא ותגיש המלצות. ב־25 באפריל 1973 כתב ראש לישכתה של ראש הממשלה, אלי מזרחי, ליעקב ניצן את המכתב הבא: „הנדון: הצעתו של י. דרור מה־2 באפריל 1973. לפי בקשתך הבאתי מכתבך הנ״ל בפני ראש הממשלה (המכתב המציע הקמת ועדה לבדיקת מבנה משרדי הממשלה — א. ק.). ראש הממשלה בהסכמה להצעתך להקמת צוות של שנים. אשר יחד עם פרופסור דרור יבדקו את פרטי הצעתו ויעבדו אותה. ראש הממשלה סבורה כי על הצוות לסיים עבודתו תוך מספר חדשים קצוב (שנים עד ארבעה חדשים). על החתום: אלי מזרחי, מנהל לישכת ראש הממשלה בפועל".

כלומר, חמישה חדשים לפני הבחירות, שמועדן נקבע לספטמבר אשתקד, ביקשה ראש הממשלה המלצות לשינוי מבנה משרדי הממשלה. המלצות כאלו לא הוגשו לה עד היום. דובר נציבות שירות המדינה, ורטהיימר, אמר לי במפורש, כי מבחינה פורמאלית, הוראתה של ראש הממשלה לא בוצעה. בבדיקות שערכתי מצאתי, כי התקיימו כמה ישיבות בענין זה. ב־29.6.73 התקיימה ישיבה בהשתתפות פרופסור דרור, מנכ״ל משרד האוצר אברהם אגמון, הממונה על התקציבים ארנון גפני ונציב שירות המדינה יעקב ניצן. לאחר ישיבה זו הוקם צוות של ניצן, דרור ואגמון. צוות זה נועד ב־31.7.73 והחל לדון בפרטים. הוא הציע להגיש דו״ח לא מושלם עם מסקנות חלקיות עד חודש אוקטובר 1973, ערב הבחירות המתוכננות, או להכין דו״ח מוסכם, עם מסקנות להקיפה של שנתיים מאותו יום, כלומר שנה מהיום.

אולם בנקודה זו דומה, שהאפשרות להציע מבנה חדש למשרדי הממשלה מתה מיתת־נשיקה. כי דברי דובר נציבות שירות המדינה, מבחינה פורמאלית לא קויימה הוראת ראש הממשלה.

ספק אם הפוליטיקאים יקדישו מאמצים מרובים לנושאים „פחות חשובים", כמו ארגון יעיל יותר. רק הפקידות הבכירה עשויה למלא תפקיד מרכזי בארגון שינויים כאלה, אם ינחו אותם רק שיקולים מקצועיים הצריכים, כפי שמן הדין שיהיה. אם תוגש לראש הממשלה הבא תבנית יעילה לארגון מחודש של מבנה משרדי הממשלה, אפשר להניח שהוא יתן דעתו עליה. אם לא תוגש תבנית כזו, אין לצפות שלממשלה הבאה יהיה מבנה חדש. כשמתחלפים השרים אין מתמעטת אחריותם של הפקידים הבכירים. אדרבא, דווקא אחריותם גדולה דווקא בשעה כזו. שהרי הפקידות הבכירה היא המכתיבה למעשה, בשעות אלה, את העניינים והארגונים של הממשלה, אם לא יותר מזה. לאחר שהשרים עוסקים בעסקי קואליציה ובהכנן (כמו שרי התחבורה, העבודה, התעשייה) תפקידה של הפקידות הבכירה הוא חיוני ביותר.

בתחום ארגונם של משרדי הממשלה ושיפור יעילותם נכשלה הפקידות הבכירה (לא אינגם בכמה תחומים אחרים לא ניכר המשקלה). והרי דווקא עתה הוא הזמן לעסוק בכך. ספק אם בארבע השנים הבאות תהיה שוב ההזדמנות, כמו זו שיש עכשיו, לחולל שינוי במבנה המשרדים. לכן טוב יעשו הפקידים הבכירים אם לא יחמיצו את ההזדמנות ושוב תגשה ראש הממשלה המתכיבה להכין בראש ממשלה לכל דבר, אם תדרוש לבצע את הוראתה שלא בוצעה.

...לישות ועונשה

מאת אריה ל. אבנרי

קרית־שמונה

אנשי הליכוד עשו את חשבונם הפוליטי ולא גרעתו מניצול כאבם וזעמם של התושבים. לא סלדו מהסתת אנשים דואבים ושכולים, והפגינו, כדרכם, את הפתוס המזויף של דאגה לבטחון ולישראל. אולם לא זה המבחן כרגע. הבעיה היא אחרת: האמנם שקועים שליחינו במפלגה ובממשלה עד כדי כך בעניינים הפנימיים־האישיים שלהם, שאינם מוציאים את הראש לראות מה הולך בעם הזה, מה כואב, מה מכאיב? אם לבונה־צעירה הנמיות שהגיעו מקריית־שמונה לא העירו אותם, לא הוציאו אותם מחדרי־הדיונים המלאים עשן סיגריות, ולא הריצו אותם להיות יחד עם העם — מה יעיר אותם?

ב. מי יהיה ראש ממשלה

הדיונים וההצבעות בקשר לבחירת ראש־ממשלה במקום גולדה מאיר, אף הם אינם אלא הוכחה נוספת לתלישותה של צמרת העבודה ממציאות העם וצרכיו. לי טוב, קובעים כנראה רק ההסכמות האישיים, התחרה לטייח את הבקיעים. ואילו האינטרס העליון של המדינה, הטורח להחזיר במהרה לעם את האמונה והבטחון בכוחותיו. אלה הם יהודים מבניים, אם יש כאלה בכלל.

קבוצות חברים בצמרת העבודה מנסה לשכנע את פנחס ספיר לקחת על עצמו את תפקיד ראש־הממשלה. יש הרואים בכך מוצא טוב מן המשבר. עם כל ההערכה לפנחס ספיר, שהוא אחד הגדולים בדורותיו, שעשה למען בניין הארץ, פשוט כמשמעו, יותר מכל אחד אחר בתקופתו, עם כל ההערכה אליו, לא הוא האיש שיהיה המנהיג הלאומי שלנו בתקופה הקרובה. ספיר הוא איש חכם והוא יודע זאת, על כן הוא אומר בהחלטיות: לאו. אלה „העובדים עליו" רוצים להחיל עליו את „דין התנועה", ואינם חשים שבכך יגמרו עם ספיר, כדמות שראויה להערכה ולכבוד. אחרי התרגיל של דיין ופרס תהפוך „כניעתו" של ספיר את המדינאים שלנו למוקיונים — דבריהם אינו דבר, הבטחתם אינה הבטחה, סירובם אינו סירוב. כלום זה חסר לנו כדי להחזיר להמונים את אמינותה שכה נפגעה?

ואם לא ספיר, כך אומרים, או צדוק או אלמוגי. אין שואלים מי הוא האיש היכול לתת ביטוי להתחדשות. מיהו האיש שהתברך במידה כזו של כושר־הנהגה עד שאפילו מתנגדיו יהיו חייבים להודות בסמכותו אם היא נשענת על רוב דמוקראטי, אלא עושים מאמצים למצוא את האיש שיסתום את הסדקים במפלגה, שיוכל לאחות קצוות, או במלים פשוטות, מי שאין כמפצל קודם נגדו בשום שהוא איש חטיבה זו או חטיבה זה.

כלום המפלגה היא המטרה העליונה ואין בלתה? ואיפה הדמות המנהיגותית היכולה להפיח רוח חדשה, היכולה להציג דמיר גם של נבוכים וחוצים ולעורר בנו תקווה שאנו יכולים ומסוגלים לפתוח דף חדש בתולדותינו? כלום איננה באופק? אילו האזינו עסקני המפלגה למה שהולך בעם היו ודאי „מופתעים", קרבים לראות ביצחק רבין את האיש. כושר מנהיגותו והצלחותיו במלחמת ששת הימים ובזירה המדינית הקשה ביותר, העניקו לאיש הזה אשראי גדול. מדוע אין הוא נמנה עם המועמדים הרצויים ביותר?

ואולם המפלגה אינה חייבת לשפוט לפי משאלי דעת־הקהל ואף לא לפי „סימפאטיות" של הוגים או עתונאים. המכשיר הטוב ביותר לבוחן „מה צמא דבר" הוא בחירות פנימיות בידיות. מאחר שהרשימות לא נפתחו לפני הבחירות האחרונות, ומאחר שהבחירות הפנימיות נוהלו בשעתן לפי הסדרים של ועדות מינויים והמעלת כוחן של קבוצות־לחץ, תקסם על כל המוסדות הפנימיים גם מי זמן. שום מוסד פנימי במפלגה, לא מועצה ולא מרכז ולא מוסד אחר, אין לו כיום הסמכות המוסרית לקבוע מנהיגות, שכן קביעתה עלולה להיות תקדים לקראת הבחירות הבאות.

אין לשלול מצמרת המנהיגות הישנה את האפשרות ואת הזכות להתמודד בינה לבין עצמה — אם יש בתוכה תפיסות שונות והתארגנויות ישנות — על מקומה בהנהגה חדשה. אולם בשום פנים אין לאפשר התמודדות זו על סמך „זכויות" ו„הסכמים", שהיו יסוד להרכבת הנציגות והמוסדות עד כה. גם המנהיגות הישנה זקוקה לאישור מחודש של המאנדאט. מי שקיים ביותר שמזוהה־כות בשם חטיבה, או בשם כאריזמה, או בשם „לחץ חוק־מפלגתי" — צריך לעמוד לשיפוטו המחודש של חבר המפלגה, בבחירי המפלגה בבחירות פנימיות יתבצעו לבחירה הכללית בבוא עת הבחירות לכנסת. אז נראה מי היכור על האיש הנבון, על הדרך הנכונה; או נראה מי הוא הצוות שהמפלגה תציע לעם לתת בו אמון.

כוח־החיים הוא להנהגת העבודה, לממשלה ולנציגי העם, להיתלש מן התלויות, לשוב אל מקורות־הכוח הראשוניים. לא אלה המרצקים בחדרי־חדרים, אלא אלה המרצנקים מן הבסיס, מן התשתית, מן העם.

יום הזכרון לשואה ולגבורה

ברית המועצות והצלת יהודים

מאת ד״ר דב לוין

בידוע שחלק ניכר של האוכלוסיה היהודית שנספתה בשואה התגורר לאורך הספר המערבי של ברה״מ או בתוכה, הפכה בעצמה זו לגורם מיהודי־בבינו בהצלת יהודים במלחמת העולם השניה.

על הגורם הזה ביקש ויכוח לדהם מאז פרוץ מלחמת העולם השניה. ויכוח שגלש לא אחת לפכים פוליטיים ואידיאולוגיים. בעיקר סבב הויכוח על שתי שאלות:

● האם היתה קיימת לממשלות ברה״מ או לגורמים סובייטים אחרים מדיניות מכוונת לגבי הצלת יהודים מול הסכנה הנאצית, ואם כן, במה היא התבטאה למעשה?

● מה מספר היהודים שניצלו על־ידי ברה״מ ובתוך ברה״מ, בין אם היתה מדיניות כזו ובין אם לאו?

בשנות ימי המלחמה נתפרסמו תשובות חלקיות ולפעמים סותרות על השאלה הראשונה. [illegible]

[illegible]

המצבה בבאבי יאר

30 שנה לחיסול מחנות ההשמדה

מאת הלל זיידל

[illegible]

מכתב

לייב מורגנטרי

הַשִּׂמְחָה מְלֵאָה לִבִּי —
בֵּיתִי הוּא שׁוּב חָפְשִׁי!
בָּא רָצוֹן לִכְתֹּב מִכְתָּב
לַאֲהוּבֵי נַפְשִׁי.

בְּרָאשֵׁי שֵׁמוֹת לָרֹב —
כְּתוֹבוֹת שֶׁל הַקְּרוֹבִים.
אֶת כָּל הַזְּוָעוֹת עַכְשָׁו
לְשַׁלֵּחַ מַתְאִים.

אֶשְׁלַח מִכְתָּב אַחַר מִכְתָּב.
קוֹדַחַת נִשְׁמָתִי —
לִתְשׁוּבָה עִם שֵׁם אָהוּב
רַבָּה צִפִּיָּתִי.

עִם תַּצְלוּם יָקָר לַלֵּב
וְעִם כְּתַב־יָד עָגֹב.
מְפַרְפֶּרֶת תִּקְוָתִי
אֲבָל לִשְׂרֹא אֶעֱרֹג.

אֶת הַדֹּאַר אֲנִי פּוֹגֵשׁ.
עֵינַי מִתְחַנְּנוֹת.
אוּלַי הוֹאִיל הַיּוֹם סוֹף סוֹף
לִבִּי לְהִתְחַיּוֹת?

אַךְ מַעֲנֶה אֵינוֹ בִּכְלָל
מִן הַקְּרוֹבִים — אָחִי.
מִכְתָּבַי כְּמוֹ שֶׁשָּׁלַחְתִּי
הִנָּם שׁוּב בְּיָדִי.

אֶסְתַּכֵּל עַל הַכְּתוֹבוֹת
וְדִמְעוֹתַי אֶבְלַע.
עַד אָחוּשׁ, כּוֹל מִבְטִי
קָמָה אֶת אֲפֵלָה.

אֵיךְ יָכוֹל הַמַּחְשָׁבָה
גָּרֵשׁ מִתּוֹךְ לִבִּי.
לֹא אֵדַע עוֹד בָּהּ לַעֲשׂוֹת.
לְאָן לִכְתֹּב, לְמִי:

שֶׁמָּא אֶל תִּלֵּי אֵפֶר
שֶׁל בָּתִּים אֲהוּבִים?
אֶל גִּבְעוֹת־עָפָר, אוּלַי,
שֶׁל בּוֹרוֹת הַקְּבָרִים?

אֶל אוּדֵי הַמְּדוּרוֹת?
אֶל יַעַר הַתְּלִיָּה?
לַצְּפָרִים, לַמִּשְׁפָּחָה
שֶׁל הַתְּקוּפוֹת?

לַתּוֹלָעִים, אֶל הַגְּוִיּוֹת
בְּעֵמֶק קְבוּרָה?
אוּלַי הֵיוּ הֵם יְכוֹלִים
לְבַרְכֵנִי לִי לַעֲלוֹת?

עַד גַּחַם בְּשָׁנָה אֶמְצָא
וּבַחֲלוֹם קָמִים
בְּגִיל וְאֹמֶר שׁוּב אֲנִי
לְיַקִּירַי שְׁבִים.

אַךְ קָצָר הוּא הַחֲלוֹם
וְשׁוּב מִתְעוֹרֵר,
אַרְקָקֵר וּמְקַלְּלֵי
אֲקוֹנֵן בְּרֵירִים!

מיידיש: אשר קליפר

נדר

על דעת עיני שראו את השכול
ועמסו זעקות על גבי השחוח,
על דעת רחמי שהורוני למחול,
עד באו ימים שאיימו מלסלוח —
נדרתי הנדר: לזכור את הכל,
לזכור — ודבר לא לשכוח.

דבר לא לשכוח — עד דור עשירי,
עד שוך עלבוני, עד כלם, עד כלהם,
עדי יכלו כל שבטי מוסרי...
קונם אם לריק יעבור ליל הזעם,
קונם אם לבוקר אשוב לסורי
ומאום לא אלמד גם הפעם.

אברהם שלונסקי

מחנה טרזיינשטאט כמפעל הצלה

מאת ד״ר ליוויה רוטקירכן

[illegible]

"אגד דן" תיור
מציע
סיורים עממיים
ביום העצמאות
3 ימים בסיני

היציאה ביום העצמאות, 25.4.74.
ביום הראשון: תל־אביב — אילת — שרם א־שייח
לינה בשארם א־שייח
ביום השני: סיורים — באיזור שרם א־שייח
לינה בשארם א־שייח
ביום השלישי: חזרה דרך אילת וים המלח לתל־אביב
במו״ב סיורים למצדה יום אחד (ביום העצמאות)
הנחה לילדים עד גיל 12.
הרשמה במשרדי אגד תיור, אגד דן תיור ואצל סוכני הנסיעות.

עירית תל־אביב־יפו

מכרז פומבי 30/74
מכירת הזמורים שתיב

עירית תל־אביב—יפו מכריזה בזה על קבלת הצעות מכירת הזבורים שונים.
טפסי הצעה ותנאי מכרז אפשר לקבל במחלקת האפסנאות, ככר מלכי ישראל, קומה 9, חדר מס׳ 948, בין השעות 8—12 לפנה״צ.
את ההצעות ב־2 עותקים, במעטפה סגורה, יש לשלוח בדואר רשום, לפי הכתובת: מחלקת כוכיר העיר, ככר מלכי ישראל, קומה 12, עד יום 2.5.74.
על מגיש ההצעה לצרף ערבות, כמפורט בתנאי המכרז.
אין העיריה מתחייבת לקבל את ההצעה הגבוהה ביותר או כל הצעה שהיא.
כן רשאית העיריה להלק את המכרז בין מספר מציעים.
שלמה להט — ראש העיריה
כ״ו ניסן תשל״ד — 18.4.74

7½% הנחה
למשלם מסין מראש באפריל
תשלומים בבנקים ובעת״א־יפו

משרד התחבורה
שירותי נהיגה ורכב

הודעה
לתושבי חיפה והסביבה

הנהלת שירותי נהיגה ורכב מודיעה לכל הנוגעים בדבר, כי בכ״ז בניסן תשל״ד — יום שישי — 19.4.74 לא תהיה קבלת קהל בענף הרכב במשרד הרישוי חיפה המטפל בכל הפעולות הקשורות ברשיונות נהיגה.
אנו מבקשים סליחות הציבור על כך.

עירית עכו

מכרז מס׳ 10/74
מבדבר קבלת הצעות להחלפת קווי מים בעכו

1. מוזמנות בזה הצעות לבצוע החלפת קווי מים ברחובות בקרבת גלוית ורחי העבודה בעכו.
2. את הצעת המחירים בטפסי המחירים אשר אפשר לקבל תמורה —.100 ל״י (מאה לירות) במשרד גזבר העיריה. יש להכניס במעטפה סגורה עותומה ע״י העיריה ולשלוח בדואר רשום אל — ועדת המכרזים וההצעות, עירית עכו, לא יאוחר מיום 1.5.74 בשעה 12.00.
3. בהגעיה אפשר לעיין ולקבל הסברים נוספים הדרושים למגיש ההצעה לשם הכנת הצעתו אפשר לקבל במשרד מהנדס העיר בכל יום בין השעות 09.00—12.00.
4. תמורת העבודה תשולם לקבלן 90% במזומן (כפוף להוראות סעיף 55ב׳ של ההנחה), ר׳10% ערבות טיב עבודה לתקופת שנה.
5. בזמן הגשת הצעתו, על כל בעל הצעה להפקיד בידי גזבר העיריה ערבון בסך 30,000 ל״י (שלושים אלף לירות) במזומנים או בצורת ערבות בנקאית בנוסח בנק מוכר שגזבר העיריה הסכים עליה. אזהרת הצעתו לא תובא בחשבון. המוצאות פרטיות לבנק לא תתקבלנה.
6. את ההצעות יש להגיש בהתאם לתנאי המכרז. כל שינוי בתנאים ע״י המציע עלול לגרום לבטול ההצעה.
7. העיריה אינה מתחייבת לקבל את ההצעה הזולה ביותר או איזה הצעה שהיא.
8. לפי חוק רישום הקבלנים לעבודות הנדסה בנאיות תשכ״ט—1969, יכולים להשתתף במכרז זה רק קבלנים מורשים רשומים בפנקס הקבלנים של משרד השכון, משרד העבודה ורשם הקבלנים (טבת תשל״ד — ינואר 1973).

ישראל דורון — ראש העיריה

עירית עכו

מכרז מס׳ 11/74
מבדבר קבלת הצעות לעבודות תאורת רחובות בעכו צפון

1. מוזמנות בזה הצעות לעבודות חשמל לתאורת רחובות בעכו צפון.
2. את הצעת המחירים בטפסי ההצעות על טופס אשר אפשר לקבל תמורה —.100 ל״י (מאה לירות) במשרד גזבר העיריה. יש להכניס במעטפה סגורה עותומה ע״י העיריה ולשלוח בדואר רשום אל — ועדת המכרזים וההצעות, עירית־עכו, לא יאוחר מיום 1.5.74 בשעה 12.00.
3. בהגעיה אפשר לעיין ולקבל הסברים נוספים הדרושים למגיש ההצעה לשם הכנת הצעתו אפשר לקבל במשרד מהנדס העיר בכל יום בין השעות 09.00—12.00.
4. תמורת העבודה תשולם לקבלן 90% במזומן, כפוף להוראות סעיף 55ב׳ של ההנחה ר׳10% ערבות טיב עבודה לתקופת שנה.
5. בזמן הגשת הצעתו, על כל בעל הצעה להפקיד בידי גזבר העיריה ערבון בסך 50,000 ל״י (חמישים אלף לירות) במזומנים או בצורת ערבות בנקאית בנוסח בנק מוכר שגזבר העיריה הסכים עליה. אזהרת הצעתו לא תובא בחשבון. המוצאות פרטיות לבנק לא תתקבלנה.
6. את ההצעות יש להגיש בהתאם לתנאי המכרז. כל שינוי בתנאים ע״י המציע עלול לגרום לבטול ההצעה.
7. העיריה אינה מתחייבת לקבל את ההצעה הזולה ביותר או איזה הצעה שהיא (כן אינה מתחייבת לבצע את כל העבודה בשלמותה.
8. לפי חוק רישום הקבלנים לעבודות הנדסה בנאיות תשכ״ט—1969, יכולים להשתתף במכרז זה רק קבלנים מורשים רשומים בפנקס הקבלנים של משרד השכון, משרד העבודה ורשם הקבלנים (טבת תשל״ד — ינואר 1973).

ישראל דורון — ראש העיריה

הועדה המקומית לתכנון ולבניה — חיפה

הודעה על פי סעיף 149 לחוק התכנון והבניה תשכ״ה — 1965
ניתנת בזה הודעה כי הוגשה בקשה ע״י הבי שמן שגדים בע״מ להקלה דירה נוספת בקומת המבנים לשוותה קומה רביעית (במקום 3 קומות על קומת עמודים כפי שנקבע בתכנית חיפ) בדרך הים 135 חלקה 56 בגוש 10752.
אפשר לעיין בבקשה בחדר מס׳ 319 בהיכל העיריה, בימי א, ג, ה, בשעות 08.00—12.00.
המבקשים להגיש התנגדות לבקשה יפגשו לפי המטבע וללפל תוך חמישה עשר יום מיום פרסום זה.
י. כהן — מהנדס העיר

בבית המשפט המחוזי בחיפה
תיק אזרחי 81/73
תיק המרצה 935/74
התובעת: „מהיר" העשיות בע״מ, בפ״ס ע״י ב״כ הפו״ד א. שילה מרחי החלוץ 18 חיפה.
הנתבעים: 1) משה קוברצי, 2) שלמה רחמים, 3) אהרן חנגה, 4) חברת בהוד בלוקים ובטון בע״מ.
הזמנה לדין
אל הנתבע מס׳ 2: שלמה רחמים מקודם עד ירושלים 24 ב״א יפו וכיום מקום מגוריו בלתי ידוע.
הואיל והתובעת „מהיר" תעשיות בהבת בע״מ ע״י ב״כ הפו״ד א. שילה מחיפה, הגישה לבית המשפט המחוזי בחיפה תביעה נגדך כמפורט בכתב התביעה שהעתק ממנה נמצא בתיק בית המשפט הנ״ל, הנך מוזמן להגיש כתב הגנה תוך 30 יום מיום פרסום הזמנה זו בעתון.
אם לא תעשה כן, תהא התובעת זכאית לקבל פסק דין שלא בפניך.
ראובן שועלי
סגן מזכיר ראשי

בבית המשפט המחוזי בחיפה
[illegible]

בבית המשפט המחוזי בתל־אביב—יפו
[illegible]

בבית המשפט המחוזי בתל־אביב—יפו
[illegible]

בבית המשפט המחוזי בתל־אביב—יפו
[illegible]

בבית המשפט המחוזי בתל־אביב—יפו
[illegible]

המכון לפריון העבודה והייצור
מרכז ההדרכה

פותח בסדרת קורסים
למנהלי עבודה * למהנדסים * למנהלים

בית הספר למנהלי עבודה — *** — המכון לקידום יחסי עבודה

מודיעים על המשך ההרשמה לקורס

יחסי עבודה למנהלי-עבודה ולראשי צוותים

תאריך פתיחה: סוף חודש אפריל
משך הקורס: 6 שבועות, פעמיים בשבוע.
מטרת הקורס: להקנות בידי מנהלי העבודה כלים ויסודות בהבנת מערכות יחסי-עבודה ויחסי אנוש
מיועד: למנהלי עבודה ולראשי צוותים
פרטים והרשמה: ב"ס למנהלי עבודה, רח' דפנה 32 תל-אביב טל. 252261, 256271.

המגמה להדרכה בבניין — *** — המפקדה ראש הג"א

פותחים קורס בנושא

תכנון וביצוע מקלטים

מיועד: למהנדסים, לאדריכלים, להנדסאים, לצוותים מבניים של משרדי ממשלה רשויות מקומיות, לקבלנים ולבונים.

הקורסים יפתחו
בתל-אביב, חודש מאי, חיפה חודש יוני, ירושלים חודש יוני, באר-שבע חודש יולי.
פרטים והרשמה: המגמה להדרכה בבנייה, ת"א רח' סילד 4 טלפון 253131 שלוחה 259.

בית הספר למנהלי עבודה
בשיתוף משרד העבודה — המכון להכשרה מקצועית

פותח בחודש מאי 1974

קורס מנהלי-עבודה
[illegible]
בתל-אביב, בירושלים, בחיפה ובבאר-שבע.
מיועד: למנהלי עבודה וראשי צוותים בפועל (קיימת אפשרות לקבלת מענק להשתלמות נוספת בחו"ל).

* * *

[illegible]

פרטים והרשמה: ת"א, דרך חיפה 21, טל. 252261.
ירושלים: בית משרד העבודה, חדר 220, מגרש הרוסים טל' 226065.
חיפה: דרך העצמאות 82, טל' 666388, 544296.
באר-שבע: רח' העצמאות ה', בית יציב, טל' 4254.

המדור למדעי ההתנהגות
החלה ההרשמה ל:

מעבדה ליחסי אנוש

מועד פתיחה: 9 יוני עד 14 יוני (בתנאי פנימיה)
מיועד: למנהלים ולממלאי התפקידים האחראיים במפעלים במוסדות ובחברות.
פרטים והרשמה: תל-אביב, רח' עמיאל 23, טל' 453223.

מסור היום את מודעתך
ללוח החדש
דבר
דחף
שיתפרסם מחר ב"דבר".
תדפיס מיוחד של "הלוח החדש"
יופץ באלפי עותקים.
במשרדים, במפעלים, בבתי-קפה,
במקומות ציבוריים
ובכל סוכנויות "דחף"
מודעות מתקבלות בסניפי "דחף", בסניפי "דבר" ובכל משרדי הפרסום

אזהרה: מגרשים באופק

[illegible]

לכב' התאחדות התעשיינים

הנדון: תודה

[illegible]

מי היא אותה חברת ה"נפט הגדולה בעולם", שהעמידה את הידע שלה לרשות חברת "דלק"?

בואו ונעודד את הממשלה

[illegible]

בנק ישראל מגבש מדיניות האשראי לחדשים הקרובים

מאת דוד ליפקין, כתב הכלכלי של "דבר"

[illegible]

דרוש אשראי נוסף של מיליארד ל"י

[illegible]

דרישה להטלת אחריות על ועדי עובדים בקיום הסכמי עבודה

מאת סופרנו הכלכלי של "דבר"

[illegible]

שתי תוצאות לתרגיל חשבוני אחד

[illegible]

"עמידר" תבנה 400 חדרי-בטחון בקריית-שמונה

חברת "עמידר" עומדת לבנות השנה 400 חדרי-בטחון בקריית-שמונה, נוסף ל-1700 החדרים שנבנו עד כה — מסר אתמול דובר החברה.

[illegible]

התייקרויות של מארס

[illegible]

שערי המניות עלו במארס ב־17.8%
מדד אג"ח ב־2.7%

מאת סופר "דבר"

[illegible]

هكذا من الاصل

הבנק הבינלאומי הראשון לישראל בע"מ וחברות בנות שלו

מאזן ליום 31 בדצמבר 1973

	מאוחד ל"י	הבנק ל"י
מזומנים ויתרות בבנק ישראל ובמוסדות בנקאיים	475,086,399	475,078,972
שטרי אוצר	6,309,118	6,109,118
ניירות ערך		
אגרות חוב של ממשלת ישראל	98,765,692	98,460,981
אגרות חוב אחרות	1,864,893	6,634,253
מניות	257,566	7,916,348
	100,887,551	113,011,582
הלוואות לממשלת ישראל — לרבות פקדונות באוצר (בזה הלוואות מפקדונות למתן הלוואות בסך 10,500,000 ל"י)	30,030,193	11,266,014
הלוואות ושטרות שנכיון (בניכוי הפרשה לחובות מסופקים)		
הלוואות ושטרות שנכיון	516,405,818	474,616,281
הלוואות מפקדונות למתן הלוואות	397,019,204	245,793,585
	913,425,022	720,409,866
השקעות אחרות	2,403,235	529,850
בניינים, ציוד ורכוש אחר	23,335,406	6,973,973
ניירות ערך ומניות של בנקים [illegible] על ערבם המאזני	1,348,500	1,343,500
התחייבויות לקוחות (ראה החשבון מנגד)		
בעד אשראי תעודות	44,670,046	44,670,046
בעד ערבויות והתחייבויות אחרות	149,949,987	161,335,936
	194,620,033	206,005,982
	1,747,240,455	1,540,728,857

	מאוחד ל"י	הבנק ל"י
הון וקרנות		
הון המניות	27,953,000	27,953,000
יתרת רווח שלא יועדה	930,637	930,637
	28,883,637	28,883,637
שטרי חוב הוגים נדחים		
שטרי חוב הוגים סדרה "א", הניתנים להמרה במניות	37,331,500	37,331,500
שטרי חוב הוגים סדרה "ב"	54,700,000	54,700,000
	92,031,500	92,031,500
	120,915,137	120,915,137
זכויות של החברה האם בחברה בת שאוחדה	7,302,136	—
אגרות חוב שהונפקו על ידי חברה בת	44,692,757	—
פקדונות		
פקדונות לפי דרישה	229,953,826	227,425,818
פקדונות וחסכונות לזמנים קצובים	617,035,081	609,274,697
פקדונות והלוואות בבנק ישראל ובמוסדות בנקאיים	101,108,918	101,108,918
	948,097,825	937,809,433
פקדונות למתן הלוואות		
פקדונות ממשלת ישראל	104,642,255	49,470,295
פקדונות והלוואות בבנק ישראל ובמוסדות בנקאיים	198,740,581	198,740,580
פקדונות מאחרים	108,465,702	12,410,043
	411,848,537	260,620,918
התחייבויות אחרות, כולל [illegible]	19,706,030	15,377,387
התחייבויות על חשבון לקוחות (ראה החשבון מנגד)		
אשראי תעודות	44,670,046	44,670,046
ערבויות והתחייבויות אחרות	149,949,987	161,335,936
	194,620,033	206,005,982
	1,747,240,455	1,540,728,857

ב. מושבייץ, יושב ראש הדירקטוריון
ד. גולן, מנהל כללי — חבר הדירקטוריון

הבאורים המצורפים מהווים חלק בלתי נפרד ממאזן זה.

דו"ח רווח והפסד מאוחד ודו"ח רווח והפסד של הבנק
לתקופה מיום 1 באוקטובר 1972 ועד ליום 31 בדצמבר 1973

	מאוחד ל"י	הבנק ל"י
הכנסות רגילות		
ריבית והפרשי הצמדה בגין:		
הלוואות ושטרות שנוכו	123,030,363	89,247,516
פקדונות בבנק ישראל ובמוסדות בנקאיים	40,950,247	40,950,247
אגרות חוב מאושרות להשקעה	23,458,711	23,458,711
הכנסות נטו מעסקי הבנק בניירות ערך המוחזקים לצרכי מסחר	1,064,655	1,064,655
דיבידנד מחברה בת	—	210,000
עמלות והכנסות אחרות	22,189,659	21,824,205
	210,693,635	176,755,334
הוצאות רגילות		
ריבית והפרשי הצמדה בגין:		
פקדונות, חסכונות והלוואות	126,771,273	105,344,357
שטרי חוב הוגים הניתנים להמרה במניות	4,925,156	4,925,156
שטרי חוב הוגים אחרים ואגרות חוב	12,602,693	5,536,575
עמלות	1,283,376	1,333,376
הפרשה לחובות מסופקים	570,000	570,000
משכורת והוצאות נלוות	27,862,821	27,271,241
אחזקת בניינים, נטו	3,782,500	4,226,052
פחת על בניינים, ציוד, התקנות ונכסים אחרים (לרבות הפחתה של זכויות במושכרים)	1,312,568	969,770
הוצאות אחרות (בזה בס שירותים במאוחד — 665,000 ל"י; בבנק — 682,000 ל"י)	11,857,699	11,575,861
	190,968,086	161,752,388
רווח מפעולות רגילות, לפני מסים על הכנסה	19,725,549	15,002,946
מסים על הכנסה	10,433,000	7,650,000
רווח מפעולות רגילות, לאחר מסים על הכנסה	9,292,549	7,352,946
חלקו של הבנק ברווחים [illegible] של חברה בת	—	877,691
חלקה של החברה האם ברווח הנקי של חברה בת שאוחדה	1,061,912	—
רווח נקי בתקופת החשבון	8,230,637	8,230,637
יעוד הרווח		
דיבידנד בהון המניות:		
דיבידנד ביניים שהוכרז	5,400,000	5,400,000
דיבידנד סופי מוצע	1,400,000	1,400,000
	6,800,000	6,800,000
העברה לקרן כללית	500,000	500,000
	7,300,000	7,300,000
יתרת הרווח שלא יועדה לסוף התקופה	930,637	930,637

הבאורים המצורפים מהווים חלק בלתי נפרד מדו"ח זה.

באורים לדו"חות הכספיים

באור 1 — כללי

א — הבנק הבינלאומי הראשון לישראל בע"מ [illegible] 1972 [illegible] 118 (4) [illegible]

	בנק [illegible] ל"י	בנק לעובדים [illegible] ל"י
נכסים — [illegible]	290,010,045	59,881,327
[illegible]	47,563,442	4,538,942
[illegible]	341,164,132	79,477,797
[illegible]	21,629,494	4,487,504
[illegible]	2,385,799	1,472,106
	[illegible]	[illegible]
	829,382,631	261,840,226
הון, קרנות ועודפים	18,000,000	12,148,000
[illegible]	540,242,560	107,139,158
[illegible]	125,172,222	25,466,050
[illegible]	39,340,610	5,104,068
	[illegible]	111,982,950
	829,382,631	261,840,226

[illegible] 23,396,700 [illegible]

ב — [illegible] 1972 עד יום 31 בדצמבר 1973.

באור 2 — מדיניות חשבונאית

[illegible]

באור 3 — ניירות ערך

א — [illegible]

באור 4 — הוצאות הנפקת אגרות חוב

באור 5 — בניינים, ציוד ורכוש אחר

[illegible] 6,318,449 [illegible]

באור 6 — [illegible]

[illegible] 9,328,500 [illegible]

באור 7 — הון המניות והפרשה על מניות

א — מרשם:

	[illegible]	[illegible]	[illegible]
[illegible]	199,999,000	81,699,000	27,953,000
[illegible]	1,000	1,000	—
	200,000,000	81,700,000	27,953,000

ב — [illegible]
(1) [illegible] 23,396,700 [illegible]
(2) [illegible] 27,012,200 [illegible]
(3) [illegible] 31,230,200 [illegible]

באור 8 — שטרי חוב הוגים נדחים

א — שטרי חוב הוגים סדרה "א" [illegible] 81,699,000 [illegible] 89,200,000 ל"י. [illegible] 23,396,700 [illegible] 13,934,800 [illegible] 58,302,300 [illegible] 1 באוקטובר 1978. [illegible] 1988 [illegible] 1997 [illegible]

ב — שטרי חוב הוגים סדרה "ב" [illegible] 54,700,000 [illegible] 1 באוקטובר 1978. [illegible] 1992 [illegible] 2001 [illegible] 10% [illegible]

באור 9 — שעבודים

[illegible]

באור 10 — פיצויי פרישה

[illegible]

באור 11 — מסים על ההכנסה

[illegible] 510,000 [illegible] 460,000 [illegible]

באור 12 — פרטים בקשר לזיקות עם בנק ישראל

	ל"י
[illegible]	66,136,456
[illegible]	139,736,856
[illegible]	[illegible]

באור 13 — החברה אם והחברות בנות

	החברה האם ל"י	החברות בנות ל"י
במאזן המאוחד — הלוואות ושטרות שנכיון	21,056,159	—
במאזן הבנק — הלוואות ושטרות שנכיון	21,056,159	21,468,287
[illegible]	—	21,385,949
[illegible]	—	555,448

באור 14 — התקשרויות והתחייבויות תלויות

	מאזן מאוחד ל"י	מאזן הבנק ל"י
א. [illegible]	9,930,458	9,930,458
ב. [illegible]	1,262,000	—
ג. [illegible]	—	20,900
ד. [illegible]	315,678	315,678
ה. [illegible]	8,115,000	8,115,000

[illegible] 1966 [illegible] 1972 [illegible] 44 [illegible]

באור 15 — הדיווח בהתאם לסעיף 107 (5) לפקודת החברות

[illegible]

דין וחשבון המבקרים לבעלי המניות של הבנק הבינלאומי הראשון לישראל בערבון מוגבל

[illegible] 31 בדצמבר 1973 [illegible]

פ.י.ב.י. אחזקות בע"מ וחברות בנות שלה

מאזן מאוחד ליום 31 בדצמבר, 1973

	ל"י
מזומנים ויתרות בבנק ישראל ובמוסדות בנקאיים	534,211,894
שטרי אוצר	6,529,569
ניירות ערך	
אגרות חוב של ממשלת ישראל	107,043,308
אגרות חוב אחרות	1,973,956
מניות	1,110,036
	110,127,300
הלוואות לממשלת ישראל — לרבות פקדונות באוצר (בזה הלוואות מפקדונות למתן הלוואות בסך 10,500,000 ל"י)	44,331,868
הלוואות ושטרות שנוכו (בניכוי הפרשה לחובות מסופקים)	
הלוואות ושטרות שנוכו	598,922,473
הלוואות מפקדונות למתן הלוואות	409,678,353
	1,008,600,826
חשבונות אחרים	4,667,307
בנינים, ציוד ורכוש אחר	28,764,996
עודף עלות ההשקעות בחברות בנות על ערכן המאזני לתאריך הרכישה	17,439,000
התחייבויות לקוחות (ראה חשבון מקביל)	
עבור אשראי תעודות	54,296,632
עבור ערבויות והתחייבויות אחרות	183,686,380
	237,983,012
	1,992,655,772

	ל"י
הון ועודפים	
הון המניות	40,095,500
יתרת רווח שלא יועדה	2,917,832
	43,013,332
שטרי חוב הוניים נדחים	
שטרי חוב הוניים סדרה „א", הניתנים להמרה במניות	40,095,500
שטרי חוב הוניים סדרה „ב"	54,700,000
	94,795,500
	137,808,832
אגרות חוב שהונפקו על ידי חברות בנות	100,606,130
פקדונות	
פקדונות לפי דרישה	262,559,617
פקדונות וחסכונות לזמנים קצובים	671,999,991
פקדונות והלוואות מבנק ישראל ומוסדות בנקאיים	130,426,000
	1,064,985,608
פקדונות למתן הלוואות	
פקדונות ממשלת ישראל	110,333,104
פקדונות והלוואות מבנק ישראל ומוסדות בנקאיים	208,292,772
פקדונות מאחרים	110,193,930
	428,819,806
חשבונות אחרים (כולל קרנות פנימיות)	22,452,384
התחייבויות על חשבון לקוחות (ראה חשבון מקביל)	
אשראי תעודות	54,296,632
ערבויות והתחייבויות אחרות	183,686,380
	237,983,012
	1,992,655,772

הבאורים המצורפים מהווים חלק בלתי נפרד ממאזן זה.

מ. מושביץ — יו"ר הדירקטוריון
ד. גולן, מנהל כללי — חבר הדירקטוריון

דו"ח רווח והפסד מאוחד

לתקופה מיום 1 באוקטובר 1972 ועד ליום 31 בדצמבר 1973

	ל"י
הכנסות רגילות	
ריבית והפרשי הצמדה בגין:	
הלוואות ושטרות שנוכו	130,241,447
פקדונות בבנק ישראל ובמוסדות בנקאיים	42,008,097
אגרות חוב מאושרות להשקעה	23,966,435
הכנסות נטו מעסקי ניירות ערך המוחזקים לצרכי מסחר	1,173,519
עמלות והכנסות אחרות	23,491,878
	220,881,376
הוצאות רגילות	
ריבית והפרשי הצמדה בגין:	
פקדונות, חסכונות והלוואות	129,623,890
שטרי חוב הוניים הניתנים להמרה במניות	4,998,320
שטרי חוב הוניים אחרים ואגרות חוב	16,416,408
עמלות	1,338,389
הפרשה לחובות מסופקים	596,250
משכורות והוצאות נלוות	28,857,102
אחזקת בנינים, נטו	3,859,506
פחת על בנינים, ציוד, התקנות ונכסים אחרים (לרבות הפחתה של זכויות במושכרים)	1,364,949
הפחתת עודף עלות ההשקעות בחברות בנות על ערכן המאזני לתאריך הרכישה והפחתת הוצאות יסוד החברה	1,003,659
הוצאות אחרות (בזה מס שירותים בבנקים — 707,000 ל"י)	12,179,041
	200,237,514
רווח מפעולות רגילות, לפני מסים על ההכנסה	20,643,862
מסים על ההכנסה	11,885,000
רווח נקי בתקופת החשבון	8,758,862
ייעוד הרווח	
דיבידנד שהוכרז במזומן, כדלקמן:	
דיבידנד ביניים	2,901,549
דיבידנד סופי	2,439,481
	5,341,030
העברה לקרן פנימית	500,000
	5,841,030
יתרת הרווח שלא יועדה לסוף התקופה	2,917,832

הבאורים המצורפים מהווים חלק בלתי נפרד מדו"ח זה.

באורים לדו"חות הכספיים

באור 1 — כללי

א — החברה נתאגדה לפי פקודת החברות ביום 11 במאי 1972, במטרה עיקרית להיות חברת אחזקות של בנקים והחברות הקשורות.

ב — ביום 1 באוקטובר 1972 רכשה החברה בעלות מלאה בבנק הבינלאומי הראשון לישראל בע"מ (להלן „הבנק הבינלאומי"). בנק זה הוקם בהתאם לתכנית מיזוג שאושרה בצווי בית המשפט המחוזי בתל-אביב-יפו ואשר לפיהם הועברו לבנק הבינלאומי בתום יום ה-30 בספטמבר 1972 כ„עסק חי" כל הרכוש וההתחייבויות, כמשמעותם בסעיף 118 (4) לפקודת החברות, של בנק לסחר חוץ בערבון מוגבל ובנק ליצוא בערבון מוגבל. בתמורה לנכסים נטו של הבנקים שהתמזגו הנפיק „הבנק הבינלאומי" לחברה, כבעלותה במלואה, מניות רגילות בסך 23,396,700 ל"י ושטרי חוב הוניים סדרה „א" הניתנים להמרה במניות בסך 23,396,700 ל"י. החברה הנפיקה לבעלי המניות של הבנקים המתמזגים מניות, ושטרי חוב הוניים סדרה „א" הניתנים להמרה במניות, בסכומים זהים.

ג — בעקבות הסכם בין החברה לבין חברת הנאמנות של התאחדות בעלי התעשיה בישראל בערבון מוגבל, רכשה החברה בעלות מלאה ושליטה בשיעור של 74% בבנק ישראלי לתעשיה בערבון מוגבל (להלן „הבנק לתעשיה") בתוקף מתום יום ה-30 בספטמבר 1973.

ד — הדו"חות הכספיים המאוחדים של החברה וחברות בנות שלה, מתייחסים לתוצאות הפעולות בתקופה של חמשה עשר חודש, מיום 1 באוקטובר 1972 (יום התחלת פעולות החברה) עד יום 31 בדצמבר 1973.

באור 2 — מדיניות חשבונאית

עיקרי המדיניות החשבונאית אשר יושמו בעריכת הדו"חות הכספיים הם:

א — עקרונות האיחוד — הדו"חות הכספיים של החברה אוחדו עם אלה של חברות בנות שלה כשהעיקריות בהן הינן:
הבנק הבינלאומי הראשון לישראל בע"מ ו„מירבי" בנק משכנתאות השכונות בע"מ, בשליטה ובבעלות מלאה; בנק ישראלי לתעשיה בע"מ וחברת מימון של בנק ישראלי לתעשיה בע"מ, בשליטה של 74% ובבעלות מלאה.
בדו"ח רווח והפסד נכללו ההכנסות וההוצאות של „הבנק לתעשיה" כחברה בת שלה לתקופה של שלושה החדשים שמתאריך הרכישה (1 באוקטובר 1973) ועד יום 31 בדצמבר 1973.
יתרות ועסקות הדדיות מהותיות שבין חברות הקבוצה שאוחדו בוטלו בדו"חות הכספיים המאוחדים.
דו"חות כספיים של חברה בת אחת (סוכנות בטוח) שאינם מהותיים לא אוחדו. הדו"חות של קופות הגמל המנוהלות על ידי הבנקים אינם כלולים בדו"חות הכספיים, היות ולבנקים אין חלק בנכסיהן ובהכנסותיהן.

ב — מטבע חוץ והצמדה — נכסים והתחייבויות — למעט ניירות ערך — במטבע חוץ ואלה הצמודים מוצגים כדלהלן:
— אלה במטבע חוץ — לפי שערי החליפין הרשמיים שהיו בתוקף לתאריך המאזן (שער הדולר של ארה"ב לתאריך המאזן — 1 $ = 4.20 ל"י).
— אלה הצמודים למדד המחירים לצרכן — לפי המדד שפורסם לאחרונה לפני תאריך המאזן.
— אלה אשר לפי בחירה צמודים למדד המחירים לצרכן, או שאינם צמודים — לפי הגבוה מבין שני החישובים המבוססים על הצמדה למדד המחירים לצרכן בתוספת ריבית או ללא הצמדה אך בשיעור ריבית גבוה יותר.

ג — אגרות חוב ושטרי אוצר — אגרות חוב מאושרות להשקעה מוצגות לפי העלות בתוספת ההכנסה שנצברה בגינן מאז תאריך הרכישה.
אגרות חוב אחרות שאין להן שער, נכללות לפי העלות בתוספת ההכנסה שנצברה בגינן מאז תאריך הרכישה; ואלה שיש להן שער, לפי העלות בתוספת ההכנסה שנצברה כאמור, או לפי שוויין בבורסה, כנמוך שבהם, לגבי כל סדרת אגרות חוב בנפרד.
שטרי אוצר מוצגים לפי העלות בתוספת ההכנסה שנצברה בגינם.
„הכנסה שנצברה" משמעותה ריבית והפרשי הצמדה שנצברו מאז תאריך הרכישה בצירוף חלק יחסי מעודף הערך הנקוב בתוספת ריבית והפרשי הצמדה שנצברו עד לתאריך הרכישה, על העלות.

ד — השקעות במניות — ההשקעה במניות של חברה בת אחת שלא אוחדה מוצגת בדו"חות הכספיים של החברה על בסיס „הערך המאזני" Equity basis דהיינו לפי העלות בתוספת חלקה של החברה ברווחים שנצברו מאז תאריך הרכישה.
השקעות במניות אחרות שיש להן שער, מוצגות לפי העלות או לפי שוויין בבורסה, כנמוך שבהם, לגבי כל מניה בנפרד; ואלו שאין להן שער מוצגות לפי העלות שאינה עולה על ערכן המאזני.

ה — ריבית והפרשי הצמדה שנצברו — ריבית והפרשי הצמדה שנצברו בגין נכסים והתחייבויות מוצגים במאזן ביחד עם הסעיפים אליהם הם מתייחסים.

ו — הפרשה לחובות מסופקים — ההפרשה לחובות מסופקים, אשר נוכתה בסעיף הלוואות ושטרות שנוכו, נעשתה לפי הערכת כל חוב בנפרד.

ז — בנינים, ציוד ורכוש אחר — נכסים אלה מוצגים לפי העלות בניכוי פחת שנצבר. הפחת מחושב לפי שיטת הפחת השווה בשיעורים שנתיים הנחשבים כמספיקים להפחתת הנכסים במשך תקופת השימוש המשוערת בהם.

ח — הפחתת עודף עלות ההשקעות בחברות בנות על ערכן המאזני לתאריך הרכישה — עודף עלות ההשקעה בחברות בנות על ערכן המאזני לתאריך הרכישה מופחת במשך תקופה של עשרים שנה.

ט — הפחתה של הוצאות הנפקת אגרות חוב — הוצאות הנפקת אגרות החוב של חברות בנות מופחתות במשך תקופת הפרעון של אגרות החוב ויחסית ליתרתן שבמחזור.

י — הפחתת הוצאות יסוד החברה — הוצאות יסוד החברה מופחתות במשך תקופה של חמש שנים.

יא — מסים על ההכנסה ומס שירותים — ההפרשה למסים על ההכנסה הנה לאחר ניכוי המסים המתייחסים לדיבידנדים שהוכרזו בגין תקופת החשבון והיא כוללת מס שירותים (אשר הוטל על מוסדות בנקאיים החל משנת המס 1973) המוטל על ההכנסה. מס השירותים המוטל על השכר נכלל בסעיף הוצאות אחרות שבדו"ח רווח והפסד.

באור 3 — ניירות ערך

הרכבם:

	שאין להן שער: הסכום במאזן ל"י	שיש להן שער: הסכום במאזן ל"י	שיש להן שער: שווי השוק ל"י	סך הכל הסכום במאזן ל"י
אגרות חוב של ממשלת ישראל:				
מאושרות להשקעה	34,508,861	70,068,647	70,091,268	104,977,508
אחרות	341,600	1,724,200	1,724,200	2,065,800
סך הכל	35,250,461	71,792,847	71,815,468	107,043,308
אגרות חוב אחרות	—	1,973,956	1,973,956	1,973,956
מניות:				
בחברות בנות שלא אוחדו	194,100	—	—	194,100
בחברות אחרות	328,610	587,326	587,326	915,936
	522,710	587,326	587,326	1,110,036

אגרות החוב המוצגות במאזן כוללות הכנסה שנצברה כדלקמן:

	ל"י
אגרות חוב של ממשלת ישראל	25,980,894
אגרות חוב אחרות	6,346
	25,987,240

באור 4 — הוצאות יסוד והוצאות הנפקת אגרות חוב

יתרת הוצאות יסוד החברה בסך 736,104 ל"י ויתרת הוצאות הנפקה של אגרות חוב בחברות בנות בסך 2,608,768 ל"י, שטרם הופחתו, כלולים במאזן בנכסים בסעיף „חשבונות אחרים".

באור 5 — בנינים, ציוד ורכוש אחר

א — בסעיף זה כלולים הבנינים שבשימוש הקבוצה, זכויות שכירות, התקנות ושיפורים במושכר, ציוד ורהוט משרדי, לרבות התשלומים על חשבון. חלק מהבנינים טרם נרשם בלשכת רישום המקרקעין על שם חברות הקבוצה.

ב — הבנינים כלולים במאזן המאוחד לפי עלותם לקבוצה בניכוי פחת שנצבר. העלות לקבוצה כוללת סכום של 9,523,449 ל"י המייצג את עודף השווי המשוער — בהתבסס על הערכת שמאי מקרקעין — של הבנינים שבבעלות הקבוצה, על ערכם הרשום בספרי החברות הבנות לתאריך הרכישה. יתרת הסכום הנ"ל שטרם הופחתה לתאריך המאזן, הנה 9,332,199 ל"י. לדעת ההנהלה, אין צורך בעתודה למס שבח מקרקעין העלול להיגבות אם ימכרו הבנינים, באשר הם מוחזקים לשימוש הקבוצה ואינם מיועדים למכירה.

ג — אחדים מהבנינים מוחזקים בתנאי שכירות לזמן ארוך, אשר תוקפם יפוג בין השנים 1983—1991. דמי השכירות צמודים למדד המחירים לצרכן, למעט במושכר אחד שדמי השכירות שלו יחושבו בעיקרם כאחוז מהשווי השוטף של הנכסים. סכום דמי השכירות המחושב על בסיס ההנחות כפי שהיו לתאריך המאזן, הינו כ-1,700,000 ל"י לשנה.

באור 6 — עודף עלות ההשקעות בחברות בנות על ערכן המאזני לתאריך הרכישה

סעיף זה מייצג את עודף עלות ההשקעות בחברות בנות על ערכן המאזני לתאריך הרכישה לאחר שהובא בחשבון השווי המשוער של הבנינים שבבעלותן. בתקופת החשבון הופחת סך 763,659 ל"י מהעודף האמור.

באור 7 — הון המניות

א — הרכבו:

	רשום ל"י	מונפק ל"י	נפרע ל"י
מניות רגילות בנות 100 ל"י	224,999,000	84,463,000	40,095,500
מניה יסוד	1,000	1,000	—
	225,000,000	84,464,000	40,095,500

ב — הסכומים שטרם נפרעו בגין הון המניות שהונפק יקראו לתשלום בהתאם להסכם בין בעלי המניות (הידוע כ„הסכם היסודי") ולהחלטות מועצת המנהלים במועדים שונים אך לא יאוחר מיום 1 באוקטובר 1978.

באור 8 — שטרי חוב הוניים נדחים

א — שטרי חוב הוניים סדרה „א", רשומים על שם, הניתנים להמרה במניות רגילות — החברה הנפיקה לבעלי מניותיה שטרי חוב הוניים כנ"ל בערך נקוב של 84,463,000 ל"י מתוך סדרה שסכומה הכולל הוא 100,000,000 ל"י.
26,160,700 ל"י מהסכום הנפרע של שטרי החוב ההוניים, מתייחסות לשטרי חוב המשולמים במלואם ו-13,934,800 ל"י מתייחסות לשטרי חוב בערך נקוב של 58,302,300 ל"י שהונפקו וטרם נפרעו במלואם. היתרה תקרא לתשלום בהתאם להחלטות מועצת המנהלים, במועדים שונים אך לא יאוחר מיום 1 באוקטובר 1978.
שטרי החוב ההוניים הנ"ל יעמדו לפרעון, במידה שלא יומרו למניות כאמור להלן, בעשרים תשלומים חצי שנתיים שווים ורצופים החל ב-1 בינואר 1988 וכלה ב-1 ביולי 1997 ובעת פירוק יהיו בדרגה שווה לשטרי החוב ההוניים מסדרה „ב" ובדרגה משנית לפקדונות ולהתחייבויות האחרות.
שטרי החוב ההוניים האמורים, ניתנים להמרה בכל אחת מהשנים 1983 ועד 1987 במניות רגילות של החברה לפי ערכן הנקוב, בכפיפות להתאמה שתעשינה באם יחולו שינויים בהון החברה לפני מועדי ההמרה, כמפורט בתנאי שטר החוב ההוני.
היתרה הבלתי מסולקת של שטרי החוב ההוניים הנ"ל, נושאת ריבית בסיסית בשיעור של 10% לשנה ו„ריבית נוספת" בשיעור של 1.75% לשנה בגין התקופה עד 31 בדצמבר 1973 ובשיעור של 2.5% לשנה בגין שנת 1974. לגבי השנים 1975 ואילך, תשולם „הריבית הנוספת" בהיקף שהשיעור הממוצע של הדיבידנדים, שהוכרזו בגין השנתיים שקדמו לשנה בגינה משתלמת הריבית, יעלה על עשרה אחוזים. שיעור „הריבית הנוספת" יהיה כמחצית מהעודף האמור.

ב — שטרי חוב הוניים סדרה „ב", רשומים על שם — החברה הנפיקה לבעל מניות שלה שטרי חוב הוניים מסדרה „ב", רשומים על שם, בערך נקוב של 157,000,000 ל"י. מתוך הסכום שהונפק נפרע לתאריך המאזן סך 54,700,000 ל"י והיתרה תקרא לתשלום בהתאם להחלטה מועצת המנהלים במועדים שונים, אך לא יאוחר מיום 1 באוקטובר 1978.
שטרי החוב ההוניים הנ"ל יעמדו לפרעון בעשרים תשלומים חצי שנתיים שווים ורצופים, החל ב-1 בינואר 1992 וכלה ב-1 ביולי 2001, ובעת פירוק יהיו בדרגה שווה לשטרי החוב ההוניים מסדרה „א" ובדרגה משנית לפקדונות ולהתחייבויות האחרות.
היתרה הבלתי מסולקת של שטרי החוב ההוניים נושאת ריבית בשיעור של 10% לשנה.

באור 9 — שעבודים

אגרות החוב של החברות הבנות מובטחות בשעבודים צפים על נכסיהן. כמו כן קיימת התחייבות של חברה בת אחת לרישום משכנתאות על נכסי מקרקעין שבבעלותה, להבטחת הלוואות שניתנו לה.

באור 10 — פיצויי פרישה וגימלאות

העתודה לפיצויי פרישה ולגימלאות, הנכללת בהתחייבויות בסעיף „חשבונות אחרים", ביחד עם התשלומים השוטפים לחברות בטוח בקשר לבטוחי מנהלים, מכסים את ההתחייבויות הקיימות לתשלום פיצויי פרישה או גימלאות לעובדים.

באור 11 — מסים על ההכנסה

א — בקביעת סכום ההפרשה למסים על ההכנסה הובאו בחשבון הוצאות שאינן מותרות לניכוי לצרכי מס הכנסה, בעיקר ריבית על גרעונות בבנקים גדולים, הפחתת עודף עלות ההשקעה בחברות בנות על ערכן המאזני לתאריך הרכישה והפחתת הוצאות יסוד החברה. כן כוללת ההפרשה סך 579,500 ל"י בגין מס שירותים החל על ההכנסה של הבנקים.

ב — החברות הבנות שאוחדו קיבלו שומות מס סופיות לתאריכים שונים שבין שנת המס 1968 לבין שנת המס 1970.

באור 12 — התקשרויות והתחייבויות תלויות

קיימות התקשרויות והתחייבויות תלויות בגין —

	ל"י
א. קניות ומכירות של מטבע חוץ בעתיד	9,930,458
ב. רכישת מבנים	1,252,000
ג. ערבויות לבתי משפט ולאחרים בקשר לתביעות העלולות להתהוות בעקבות אירועים כמוריים	315,675
ד. מספר תביעות נזיקין ואחרות שהוגשו נגד הבנקים שהתמזגו ב„בנק הבינלאומי"(*)	8,115,000

(*) לפי חוות דעת היועצים המשפטיים של הבנקים שהתמזגו, אין להתובעים סיכוי סביר לזכות בתביעות אלה. אף נתקבלו התחייבויות נגדיות לשיפוי הבנק במקרה שייגרם לו נזק כלשהוא כתוצאה מהתביעות הנ"ל ולפיכך לא בוצעו בגינן הפרשות.

ה. תביעות העלולות לחול בעקבות שומות מס הכנסה לבנק ליצוא בע"מ שהתמזג ב„בנק הבינלאומי" (שומות סופיות נתקבלו עד וכולל שנה שנסתיימה ביום 30 בספטמבר 1966). קיימת התחייבות צד שלישי לשיפוי „הבנק הבינלאומי" במקרה שייגרם לו נזק כלשהוא בעקבות הוצאת שומות המס האמורות.

ו. ערבות לחברי קופות הגמל המבטיחה להם החזר סכומי הקרן שהופקדו על ידם בקופות המנוהלות על ידי הבנקים. ערך הנכסים של הקופות הנ"ל לתאריך המאזן, עולה על הסכומים להם ערבים הבנקים.

דין וחשבון המבקרים לבעלי המניות של פ.י.ב.י. אחזקות בערבון מוגבל

בדקנו את המאזן המאוחד של פ.י.ב.י. אחזקות בערבון מוגבל וחברות בנות שלה ליום 31 בדצמבר 1973 ואת דו"ח רווח והפסד המאוחד לתקופה של חמשה עשר החדש שנסתיימה באותו תאריך. בדיקתנו נערכה לפי תקני ביקורת מקובלים, הכוללים את אלה שנקבעו בתקנות רואי חשבון (דרך פעולתו של רואה החשבון), תשל"ג — 1973, ובהתאם לכך נקטנו באותם נהלי ביקורת אשר חשבנום לדרושים בהתאם לנסיבות.

הדו"חות הכספיים של חברות בנות מסויימות שאוחדו אשר נכסיהן מהווים כ-25% מכלל הנכסים הכלולים במאזן המאוחד והכנסותיהן כ-24% מכלל ההכנסות הכלולות בדו"ח רווח והפסד המאוחד, נבדקו על ידי רואי חשבון אחרים.

לדעתנו, בהתבסס על בדיקתנו ועל חוות הדעת של רואי החשבון האחרים, כאמור לעיל, הדו"חות הכספיים משקפים באופן נאות, בהתאם לכללי החשבונאות המקובלים, את מצב עסקי החברה וחברות בנות שלה במאוחד ליום 31 בדצמבר 1973 ואת תוצאות פעולותיהן לתקופה שנסתיימה באותו תאריך.

תל-אביב, 31 במרס 1974.

זיוושיץ, קסירר ושות' — רואי חשבון
סומך, חייקין, צימרמן ושות' — רואי חשבון

מבקרים משותפים

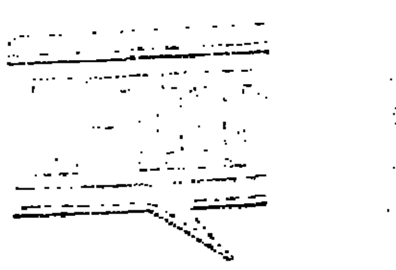

הילדה שניצלה מן הטבח בקרית שמונה

ילדי בית־הספר על שם קורצ'ק בקרית־שמונה, בהכירו את הבר־רה והמחנך הדגול כסיפור אגדה, לא העלו על דעתם שיום אחד יופיעו מחבלים ומרצחים בביתם וירצו לעשות בהם כה שעשו הנאצים בתלמידיו של קורצ'ק, רק גם חופשת־הפסח הצילה במידה זה.

אותו בית־הספר מוציא עלון, כולו ביצירותיהם של תלמידיו, בשם „אבדי קורצ'ק". רק העריכה והציורים הם בידי מבוגרים: העורך הוא המורה משה כץ המגרעדיב. המעטרה: כרמנה ש־מר.

אחרי המלחמה היה הגליון מוקדש כולו למלחמה: לקטיושות ולפגזים, למקלטים, להתגייסות התושבים והתלמידים לעזרת הח־יילים ועוד. אחת הנערות בכיתה ב' כותבת באותו עלון:

„הייתי עצובה מאוד, מפני ש־ישבנו במקלטים ולא יכולתי לצאת לאור השמש. באותו יום היה יום יפה מאוד, ולא הצלחתי לש־כוח את המחשבות הרעות. כל כך רציתי להיות חופשיה וללמוד. מפני שלא היה לי מה לעשות. תמיד לשבת במקלט לא היה נעים. כאשר הייתי נרדמת בלילה תמיד הייתי בוכה בחלום, כי חלמתי על המלחמה. בבוקר הצצ־תי בחלון של המקלט, והא ראיתי לא חתול ולא כלב ברחוב. הבנתי שגם הם פוחדים כמוני. עכשיו הבנתי מה זאת מלחמה. כאשר הייתי קטנה לא הבנתי מה זאת מלחמה..."

את הדברים האלה כתבה אס־תר שיטרית, שניצלה מן הטבח כאשר הצליחה להתחבא בארון יחד עם כלבה הקטן, בזמן שה־מרצחים נכנסו לביתה והרגו את אמה ואת שני אחיה ואחותה.

א. ל. א.

ביקור הזדהות

ביקורו של המדינאי הקנדי ה־דגול ג'ון דיפנבייקר יש לו מש־מעות מיוחדת בתקופה זו של מאבקנו נגד בדידות מדינית בעולם. טוב לדעת שיש לנו ידידים בעלי שיעור קומה ובעלי משקל אישי ומוסרי בעולם המערבי.

זהו ביקור הזדהות במובן כפול: דיפנבייקר בא להזדהות עם אחד המפעלים הלאומיים המרכזיים ש־לנו, עם מפעל פיתוח הקרקע ו־הייעור עם במלחמה על ישראל נגד המבצע; הוא בא גם בראש משלחת של 50 יהודים קאנדיים.

דיפנבייקר נולד ב־1895 במדינת אונטריו, למד מדעי מדינה ומש־פט, היה קצין במלחמת העולם הראשונה, עו"ד ועובד מדינה. ב־1940 נבחר לפרלמנט והיה נציג מרכזי בוועידות אוטבה וסן־פרנ־ציסקו, ואחר כך נציג קנדה ב־אומות המאוחדות. ב־1957, לאחר כהונה בת שנה כיו"ר המפלגה ה־שמרנית, נבחר לראש ממשלת קנ־דה ובתפקיד זה כיהן במשך שש שנים. יצא לו מוניטין של מדינאי תקיף, מצליח ובעל יוקרה.

בכל שנות פעילותו שמר על קשרים הדוקים עם הקהילות ה־יהודיות ומדינת ישראל. הוא נר־תם ברצון למגבית עבור יער־קנאדה בפרוזדור ירושלים, וישב ראש ב„דינר" הקק"ל בקנאדה לפ־ני שנה כאשר הוכרז על נטיעת 5 מיליון עצים. במסגרת ביקורו ייפגש דיפנבייקר עם נשיא המ־דינה, ראש הממשלה, יו"ר הכנסת ואישים אחרים; יסייר בירושלים ובדרום וישתתף בחנוכת דרך חד־שה שתיקרא על שמו בין שורש לשער הגיא בפרוזדור ירושלים. למרות פרישתו לגימלאות לפני שבע שנים הוא לא היסס לבוא לביקור נוסף בישראל דווקא עתה ולהביע בדרך זו את אהדתו ה־כנה למדינת ישראל.

ראובן עשור

75% אנאלפבתים בארצות ערב

זה שנים רבות מנהלות מדי־נות ערב מלחמה נגד הבערות ופורסות תכניות לבעור האנאלפ־בתיות. אולם על אף כל המאמ־צים התוצאות עדיין רחוקות מאד מהשגת המטרה.

לפי דו"ח המרכז לביעור הא־נאלפבתיות ולחינוך מבוגרים שלי־ד הליגה הערבית, ירידת מספר האנאלפבתים אינה מגיעה ליותר מ־2.4 אחוזים לשנה. מאחר שמ־מוצע האנאלפבתים הוא 75 אחוז, יוצא שאם המאמצים והתוצאות יימשכו באותו הקצב, יימשך בעור האנאלפבתיות עוד ארבעים שנה, בתנאי שבתי הספר היסו־דיים יקלטו כל גילאי חינוך חו־בה ושלא תהיה נשירה מבתי הס־פר היסודיים.

אולם מסתבר שתנאי זה אינו מתקיים. סקרי המרכז הערבי לב־עור האנאלפבתיות מודים, שה־תוספת השנתית בקליטת גילאי לימוד חובה בבתי ספר יסודיים מגיעה לממוצע של 1.25 אחוזים, בעוד שאחוז גידול האוכלוסיה הכללית מגיע ל־2.6 אחוזים — והוא אומר שבכל שנה גדל מס־פר הבלתי־קלוטים בבתי ספר יסודיים המצטרפים לשורות הא־נאלפבתים.

עובדות אלה מעמידות את שליטי ערב בפני אתגר רציני ומחייבות אותם להגביר את המא־מצים לביעור האנאלפבתיות, בי־חוד נוכח השיעור העצום שבו מתפשטת ילודת העמים הערביים.

טוביה שמוש

ארבעה תנאים לבחירות בעבודה

במצבה הנוכחי של מפלגת ה־עבודה נראה, שלא יהיה מפלט מבחירות פנימיות לשם סיכום דמויות המנהיגים ומאחריהם להתקופה שבה הבכים הקודמים.

ובמקרה כזה, ברצוני להציע בראש למפלגה לקבוע כבר עתה כמה כללי־יסוד לבחירות אלה:

א) אל נא יחזור הנסיון הרגיל בכל בחירה, להבטיח בחירתם של מיוחסים בלי בחירות. יעמדו כולם לבחירה אישית, כגדול כ־קטן, מי שייבחר — ייבחר, ומי שלא ייבחר יבדוק עליו את הד־רך, שבכך ייושב בביתו.

ב) הכבד יש להקפיד בכל דרך על הקפדה על טוהר הבחירות ולהדריכן בכתובות על הבחירות לכנסת ולאחר פיקוח מדוקדק. אינני רוצה להטיל דופי באיש, אולם כנכונתי בבחירות הקודמות לבחירת חושב, כי אסור למפלגה למסור את ניהול הבחירות ב־סניפים בידי המסיפים שבכם. במו עיני ראיתי כיצד בסניף בסיים הכרד — לברכה ההצעה — בביני כל שלבי התסיבות יחד ועם בבכים שלא ייפגו. דבר זה צריך להיפסק, אם רוצים בחירות טהורות והוגנות אשר ישקפו באמת את רצון הציבור. יש להקים ועדת בחירות עליונה אשר תכנה באורח ענייני את ועדות הקלפי הניטראליות ותאפ־שר לכל חבר לערער על הרכב זה או אחר.

ג) אסור בתכלית האיסור לחזור על המיבכה של בחירות ועידה בת אלפי צירים ומרכז בן מאות חברים, אשר למעשה רובם אינם משתתפים בעבודת הוועידה או המרכז. מוסדות אלה צריכים להיות מצומצמים ככל הא־פשר, עם הקפדה כחולשת שכל מי שנבחר אליהם ואינו משתתף בעבודתם — ישולק והיה מי ש־יהיה.

ד) הטוב ביותר: יש להחליט כראש על היסוד המיוצג הנורא שבפי ועדות בינוניים. לא, אשר מבאורה זאת הסכון יותר בתוך מפלגת העבודה. ייבחרו האנשים אישית לוועידה, ייבחרו אישית למרכז, ייבחרו אישית למזכירות, וכו'. אבל אסור שיהיו עוד מיוחסים ולא מיוחסים. כאלה ה־נכנסים בקלות להיכלי התנועה, בעזרת קריצת עין, וכאלה הדו־פקים שנים על פתחיהם באשר דווקא האחרונים הם המייצגים האמיתיים של הציבור.

אם המפלגה הפנימיים היא תעבוד בקפדנות על עיקרים אלה, ויתגשמו הלכה למעשה, אין ספק כי פניה יהודה. תרכוש מחדש את אמון הציבור הוא יצא בכך את סיפוקו הכלא ויירגע. ואח־רת — לכוא הוא תבל התסר־כות לא יעזרו גם אז.

חיים שראבי

מפ"ם אינה מסתייגת מצדוק

ביום כבה הודיעים גנפל דניאל בלוך להבין למפ"ם ולנציגיה ב־ועדת המדינה ובמפרד. אין ל־הבין בה בדידק את נכונתו על ד. בלוך ושה בגווה עליו לגבות ולפחות את דמותה הציבורית של מפ"ם ולהציג באור שלילי את תרומתה לקיבוץ ולחיזוקו של הד בערך עם מפלגת העבודה היש־ראלית.

אין בדעתי להתייחס ליחודה ל־כמה פרקים מבאבריו האחרונים שבהם יש נסיון לפגוע בדימוי ה־ציבורי של נציגי מפ"ם בכנסת ובממשלה. אינני רואה מקום ל־הביא קטעים אלה, כי יש בהם רק כדי לתת סיפוק לבל יודי הד חיים בכפ"ם ובמפרד.

אך הגדיל לעשות ד. בלוך ב־מאמרו כ־14.4.74 בנסיון להציג את היחסים בין מפ"ם לבין שר המשפטים חיים צדוק. „אשר ל־מועמדותו של חיים צדוק" — כו־תב דני בלוך — „הרי ישנה הס־תייגות מבורימה בחוגים של אחדו־ת־העבודה ומפ"ם, בשל היותו בעל אספי ציבורי". אפשר בהחלט להניח, ש־זוהי הסתייגותו של דני בלוך עצ־מו, הוא כעליך אותו לסיפם של אחרים. הגבי במוד היטב בסיקולא ובהתלוקה של מפ"ם ומוסדותיה ולא שמעתי, ולו כרמז, הסתייגות מאז זה מפי נציגי מפ"ם.

אהרן אפרת

בין גולדה לרביבים

בעקבות הידיעה שהופיעה ב„דבר" ב־5.4.74 על הסיבות ש־הביאו את גולדה מאיר, לדעתו על מגולם עתה, מלהשתתף ב„סדר" ברביבים, אני מבקש לפרסם את הדברים הבאים:

1) גולדה, כמו כל הורה אחר במשק, היא אורח רצוי במשק בכל עת, ובפרט בחגים, בעבר, בהווה ובעתיד.

2) אין, לדעתי, כל קשר הכרח־י בין הצטרפות כראש הממשלה היא הורה במשקנו, לעובדיהם הפולי־טיות של חברים ברביבים ובין התחתמות 40 חברים על עצומתו של מוטי אשכנזי.

3) לא שכחנו אף פעם מגולדה, ואין אנו מבלים דעתה. כי היא תלמידה אישית הליכה של כך שיש להברים חילוקי דעות פוליטיים עמה.

דן בר־און
מזכיר משק רביבים

משל־יותם ונמשל־טוינבי

כרגיל, גם בעשות־השבת, קלע יותם אל „טורי־הדברים" („מהור־יים בעקבות דו"ח" — באות יותם — „דבר" 5.4.74). ההגות המבצעית הפנורמה המלולה ב־באמבר הרצופה יסודה הסובים של ההתרחשויות עם רוחו של העולם הרחב של ימינו — ובצד הוד־קרת לבוצב, השוב להודות ל־אבביה, לעבוד „דבר", שהשכיל להכליל בתוכו עיטור המבול ל־בצליו לטובה.

אברהם הרפנון
חיפה

משרד העבודה
האגף להכשרה והשתלמות מקצועית

התעשיה האוירית לישראל בע"מ
נמל-תעופה בן-גוריון

דרושים מועמדים לקורסים מקצועיים

*** מבנאות מטוסים**
מתקבלים מועמדים אחרי שרות צבאי, בעלי השכלה של 8 שנות לימוד לפחות.

*** עיבוד שבבי (חריטה כרסום והשחזה)**
מתקבלים מועמדים משוחררי צה"ל, בעלי השכלה של 10—8 שנות לימוד.

מובטחים:
עבודה מאוד מעניינת
תנאים סוציאליים טובים
יחסי עבודה נאותים
דרוג מקצועי וקידום

* * *

● המשתתפים בקורסים יקבלו מילגות.
● המעונינים מתבקשים לפנות בכתב או אישית אל: יחידת התעסוקה, התעשיה האוירית לישראל בע"מ, נמל־תעופה בן־גוריון.

התעשיה האוירית לישראל בע"מ
נמל-תעופה בינלאומי בן-גוריון

משרד העבודה
אגף להכשרה והשתלמות מקצועית

נמשכת ההרשמה לקורסי:

מכונאות מטוסים (ממ"ס)
מתקבלים בוגרים, אחרי שרות צבאי, בעלי השכלה של 10 שנות לימוד לפחות, במגמות מכונאות רכב ו/או מתכת.

חשמלאי מערכות מטוסים (חמ"מ)
מתקבלים בוגרים, אחרי שרות צבאי, בעלי השכלה של 10 שנות לימוד לפחות במגמות חשמל ו/או חשמל רכב.

* במשך הקורס תשולם למשתתפים בו מילגה.
* למסיימי הקורס בהצלחה מובטחת עבודה מקצועית מעניינת בפרויקטים טכנולוגיים חדישים.
● לקבלת פרטים נוספים יש לפנות אישית או בכתב אל: יחידת התעסוקה, התעשיה האוירית לישראל בע"מ, נמל־התעופה בן־גוריון.

בבית המשפט המחוזי בתל-אביב—יפו
תיק עז' 1750/74

בענין חוק הירושה
וענין: עזבון המנוחה אולה (ע־נוגה) הרבורגר ז"ל, שנפטרה ב־כ"ז כסלו תשל"ד (11.12.73)
המנוח שלמה (זיגפריד) הרבור־גר ז"ל, שנפטר בי"ב בטבת תשל"ד (6.1.74).

הזמנה

להווי ידוע, כי הוגשה לבית ה־משפט בקשה למתן צו המכריז על ירושת המנוחה והמנוח הנ"ל ו־הנני מזמין בזה כל אדם הטוען ש־יש לו טובת הנאה בעזבון ה־מנוחה המנוח והרוצה להתנגד ל־הכרזה, להגיש תוך עשרה ימים מיום פרסום הזמנה זו, התנגדות להכרזה המבוקשת, שאם לא כן יתן בית המשפט צו כטוב בעי־ניו.

דוד דקל, שופט
רשם בית המשפט המחוזי

בבית המשפט המחוזי בתל-אביב—יפו
ת. ע. 1784/74

בענין: חוק הירושה, תשכ"ה—1965
ובענין: עזבון המנוח אלברט ריידבון ז"ל, אשר נפטר ביום כ"ד אדר תשל"ד — 18.3.1974, בבי"ח השרון, ומקום מגוריו האחרון היה ברח' גוש עציון 31 תל־אביב.
המבקשת: ירדנה ריידבון, ת. ז. 418059 מרחוב הבסן 1, תל־אביב.

הזמנה

להווי ידוע כי הוגשה לבית ה־משפט בקשה למתן צו המכריז על ירושת המנוח הנ"ל.
כל הטוען שיש לו טובת הנאה בעזבון והרוצה להתנגד לבקשה, יגיש התנגדות תוך 15 יום מיום פרסום הזמנה זו, שאם לא יעשה כן יתן בית המשפט צו כטוב ב־עיניו.

דוד דקל, שופט
רשם בית המשפט המחוזי

למפעל תעשייתי גדול במרכז הארץ
דרוש
עוזר למנהל חשבונות ראשי
עם נסיון של 5—3 שנים.
הדרגה תקבע בהתאם לכישורי המועמד.
על המעונינים נא לפנות לת.ד. 6397 ת"א, בצרוף קורות חיים.
סודיות מובטחת.

מכרז
למכירת ציוד השקיה משומש מפרדסי בית ברל
הכולל בין היתר:
ברזי ברזל "2
זוויות ברזל "2
זקיפים "2
ממטרות פטיש
צנורות אלומיניום "2 6 מ' אורך כ־700 מטר
צנורות אלומיניום 12 מ' אורך כ־14,000 מטר
כל הציוד יימכר כיחידה אחת.
פרטים אצל הח' בניבין כץ בבית ההנהלה בבית ברל בימים א—ג, 21—23.4.74 בין השעות: 10—9 לפני הצהרים.
הצעות יש להגיש בכתב בצרוף המחאה בנקאית לפקודת קרן ברל כצנלסון בשווי של 10% מערך ההצעה, לא יאוחר מיום ו' 3.5.74.
אין הקרן מתחייבת לקבל את ההצעה הגבוהה ביותר או כל הצעה שהיא.

תעודה
חברה להנפקות בע"מ
הודעה
בהתאם לסעיף 23 לחוק ניירות ערך תשכ"ח — 1968 ניתנת בזה הודעה, כי פורסם היום
תשקיף
בדבר הנפקת 6.5% אגרות חוב רשומות על־שם, צמודות למדד המחירים לצרכן עומדה לפדיון בשנים 1983—1994 בסכום נקוב כולל של 40,000,000.— ל"י סדרה 13.
אגרות החוב הנ"ל מוצעות לקופות גמל לקבלה בלבד.
עותק מהתשקיף הנ"ל והעתק מהיתר לפרסומו מוגשים היום לרשם החברות לשם רישום.
ניתן להשיג העתקים של התשקיף הנ"ל החל ביום 24 באפריל 1974 גם להגיש הזמנות לניירות ערך המוצעים בו, במחלקת ניירות ערך של בנק הפועלים בע"מ, רחוב לילינבלום 24, תל־אביב, וב„גמול" חברה להשקעות בע"מ, רחוב אלנבי 115, תל־אביב. אין לראות בהצעה זו הזמנה לרכוש את ניירות הערך המוצעים בתשקיף הנ"ל.
כ"ו ניסן תשל"ד — 18 באפריל 1974.

האספה הכללית הרגילה של בעלי המניות של
קרן ברל כצנלסון
שהיתה צריכה להתקיים ביום שני, 22.4.74
נדחית
על מועד חדש תבוא הודעה.

קופת חולים
של ההסתדרות הכללית של העובדים בארץ-ישראל
החלה ההרשמה
לקורס לאחיות מעשיות
לנשים מבוגרות ואמהות לילדים.
הקורס ייפתח בספטמבר 1974 תשל"ד במתכונת של שנת הלימודים הנהוגה במוסדות החינוך בארץ (בתי ספר וגני ילדים) ובשעות לפני הצהרים.
מתקבלות נשים עד גיל 45 בעלות השכלה עממית לפחות.
לפנות ישירות למזכירות בית הספר לאחיות על יד בית החולים קפלן, רחובות, בכל יום בשעות 8.00 עד 16.00.
מרכז קופת חולים

חברת החשמל לישראל בע"מ
הודעה למחזיקים ב־5¼% איגרות חוב 1972 — 1983
התשלום השבעה עשר של הרבית החצי־שנתית על 5¼% איגרות חוב 1972—1983 ייעשה החל ביום 30 באפריל 1974 כדלקמן: —
למחזיקים באיגרות חוב למוכ"ז
הרבית תשולם על ידי הבנקים נגד תלוש מס' 17.
למחזיקים באיגרות חוב רשומות על שם
תשלום הרבית ייעשה על ידי החברה בישירות.
הריבית תשולם בתוספת הצמדה בשיעור של 139.99064%.
השתמשו בחשמל בתבונה

הודעות לציבור

משרד הבטחון
הממונה על המכירות
מכרז מספר 14/74/5

ניתנת בזה הודעה לצבור על מכירת:
סירות מיגב „ליוויהנית" על מערכיהן.
הצעות יש להגיש על גבי טופס מיוחד שאפשר להשיגו במשרדנו. את הטופס יש לשים במעטפה ול־הכניסה לארגז ההצעות מכרז מס' 14/74/5 לפי הכתובת: משרד הבטחון / יחידת המכירות הקר־יה, רח' ב' מס. 10, לא יאוחר מיום חמישי 9.5.74 שעה 10.00 לפנה"צ.
את הסחורה אפשר לבדוק במקום אחסונה. בכמה מבסיסי האחסנה אפשר לבקר בסיורים מאורגנים בלבד והמעונינים להשתתף בסיו־רים אלה מתבקשים לסרבתם לה־רשם במשרדנו, עד יום 28.4.74. המעונינים לקבל פרטים נוספים יפנו למשרדנו לפי הכתובת הנ"ל החל בתאריך 22.4.74 בכל יום בשבוע (פרט ליום שישי) בשעות 08.00—14.00.
לכל הצעה יש לצרף פקדון בהמ־חאה בנקאית או ערבות בנקאית, לפקודת משרד הבטחון, בשיעור 10% מערך ההצעה. המחאות פר־טיות לא תתקבלנה.
אין אנו מתחייבים לקבל את הה־צעה הגבוהה ביותר או הצעה כל־שהי.
על הקונה לשמור על כל תנאי המכרז. שינוי כלשהו עלול לגרום לבטול ההצעה.

משרד הבטחון
הממונה על המכירות
מכרז מספר 8/74/5

ניתנת בזה הודעה לצבור על מכירת:
נחושת — צנורות, פחים, כרטים, חוטים.
פליז — מוטות, פחים, כרטים, פרופיל, תותים והצורות.
ברונזה — מוטות, כרטים, בנד־רות.
אלומיניום — מוטות, כרטים, צנורות, פחים דור אלומיניום, אלומיניום הפי קטה.
פלדה שונה אל־חלד, פלדה מהיר־מוטות מולבדין, צנורות פלב"ם, כרים ניקל.
פלדה פחמן, פלדה מגולוונת, פלדה קפיץ, פלדות כסף, אוד־רות.
(מוטות יציקה, כרטים, פחים, צנורות, חישים, מבעות וכו'), פחים, פח דקופירים — ופרטי פח.
ברזל — קורות, מוטות, צנורות, ברזל יציקה.
הצעות יש להגיש על גבי טופס מיוחד שאפשר להשיגו במשרדנו. את הטופס יש לשים במעטפה ול־הכניסה לארגז ההצעות מכרז מס' 8/74/5 לפי הכתובת: משרד הבטחון / יחידת המכירות הקר־יה, רח' ב' מס. 10, לא יאוחר מיום חמישי 9.5.74 שעה 10.00 לפנה"צ.
את הסחורה אפשר לבדוק בב־קום אחסונה, בכמה מבסיסי האחסנה אפשר לבקר בסיורים מאורגנים בלבד והמעונינים להשתתף בסיורים, אלה מתבקשים לטובתם להירשם במשרדנו, עד יום 28.4.74. המעונינים לקבל פרטים נוספים יפנו למשרדנו לפי הכתובת הנ"ל החל בתאריך 22.4.74 בכל יום בשבוע (פרט ליום שישי) בשעות 08.00—14.00.
לכל הצעה יש לצרף פקדון בהמ־חאה בנקאית או ערבות בנקאית, לפקודת משרד הבטחון, בשיעור 10% מערך ההצעה. המחאות פר־טיות לא תתקבלנה.
אין אנו מתחייבים לקבל את הה־צעה הגבוהה ביותר או הצעה כל־שהי.
על הקונה לשמור על כל תנאי המכרז. שינוי כלשהו עלול לגרום לבטול ההצעה.

משרד הבטחון
הממונה על המכירות
מכרז מספר 1/74/5

ניתנת בזה הודעה לצבור על מכירת:
מטלטלות, מדחסים, המצורים, מכ־רזי כלע, מכבשי דרכים, מגרדות, המפר העליות גורר שרשרת לפיר מכני.
חלקי חילוף לרכב שונה, גלגלים חישוקים ומכונים לציבורם.
חלקי מקררים.
אלומיניום, פלב"ם, פלדה, ברזל, ברזלי יציקה ופח — גרוטאות.
הצעות יש להגיש על גבי טופס מיוחד שאפשר להשיגו במשרדנו. את הטופס יש לשים במעטפה ול־הכניסה לארגז ההצעות מכרז מס' 1/74/5 לפי הכתובת: משרד הבטחון / יחידת המכירות הקר־יה, רח' ב' מס. 10, לא יאוחר מיום חמישי 9.5.74 שעה 10.00 לפנה"צ.
את הסחורה אפשר לבדוק במקום אחסונה. בכמה מבסיסי האחסנה אפשר לבקר בסיורים מאורגנים בלבד והמעונינים להשתתף בסיו־רים אלה מתבקשים לטובתם לה־רשם במשרדנו, עד יום 28.4.74. המעונינים לקבל פרטים נוספים יפנו למשרדנו לפי הכתובת הנ"ל החל בתאריך 22.4.74 בכל יום בשבוע (פרט ליום שישי) בשעות 08.00—14.00.
לכל הצעה יש לצרף פקדון בהמ־חאה בנקאית או ערבות בנקאית, לפקודת משרד הבטחון, בשיעור 10% מערך ההצעה. המחאות פר־טיות לא תתקבלנה.
אין אנו מתחייבים לקבל את הה־צעה הגבוהה ביותר או הצעה כלשהי.
על הקונה לשמור על כל תנאי המכרז. שינוי כלשהו עלול לגרום לבטול ההצעה.

משרד הבטחון
הממונה על המכירות
מכרז מספר 6/74/5

ניתנת בזה הודעה לצבור על מכירת:
מנוף הידראולי, מכונות לעיבוד שבבי, משאבות יד.
מנועים לסירות, מנועים, עגלות, גרוטאות ושבבים מפליז, חלקי חילוף למנועים, כבלי פלדה, ממירי אלקטרוניקה — כלאי, פלדה קנים.
הצעות יש להגיש על גבי טופס מיוחד שאפשר להשיגו במשרדנו. את הטופס יש לשים במעטפה ול־הכניסה לארגז ההצעות מכרז מס' 6/74/5 לפי הכתובת: משרד הבטחון / יחידת המכירות הקר־יה, רח' ב' מס. 10, לא יאוחר מיום חמישי 9.5.74 שעה 10.00 לפנה"צ.
את הסחורה אפשר לבדוק במקום אחסונה. בכמה מבסיסי האחסנה אפשר לבקר בסיורים מאורגנים בלבד והמעונינים להשתתף בסיו־רים אלה מתבקשים לטובתם לה־רשם במשרדנו, עד יום 28.4.74. המעונינים לקבל פרטים נוספים יפנו למשרדנו לפי הכתובת הנ"ל החל בתאריך 22.4.74 בכל יום בשבוע (פרט ליום שישי) בשעות 08.00—14.00.
לכל הצעה יש לצרף פקדון בהמ־חאה בנקאית או ערבות בנקאית, לפקודת משרד הבטחון, בשיעור 10% מערך ההצעה. המחאות פר־טיות לא תתקבלנה.
אין אנו מתחייבים לקבל את ההצעה הגבוהה ביותר או הצעה כל־שהי.
על הקונה לשמור על כל תנאי המכרז. שינוי כלשהו עלול לגרום לבטול ההצעה.

משרד הבטחון
הממונה על המכירות
מכרז מספר 3/74/5

ניתנת בזה הודעה לצבור על מכי־רת:
כ־460 טון גרוטאות: נחושת, פליז, אלומיניום, ברזל, פלדה, פח ופלדת שריון.
הצעות יש להגיש על גבי טופס מיוחד שאפשר להשיגו במשרדנו. את הטופס יש לשים במעטפה ול־הכניסה לארגז ההצעות מכרז מס' 3/74/5 לפי הכתובת: משרד הבטחון / יחידת המכירות הקר־יה, רח' ב' מס. 10, לא יאוחר מיום חמישי 9.5.74 שעה 10.00 לפנה"צ.
את הסחורה אפשר לבדוק במקום אחסונה. בכמה מבסיסי האחסנה אפשר לבקר בסיורים מאורגנים בלבד והמעונינים להשתתף בסיו־רים אלה מתבקשים לטובתם לה־רשם במשרדנו, עד יום 28.4.74. המעונינים לקבל פרטים נוספים יפנו למשרדנו לפי הכתובת הנ"ל החל בתאריך 22.4.74 בכל יום בשבוע (פרט ליום שישי) בשעות 08.00—14.00.
לכל הצעה יש לצרף פקדון בהמ־חאה בנקאית או ערבות בנקאית, לפקודת משרד הבטחון, בשיעור 10% מערך ההצעה. המחאות פר־טיות לא תתקבלנה.
אין אנו מתחייבים לקבל את הה־צעה הגבוהה ביותר או הצעה כלשהי.
על הקונה לשמור על כל תנאי המכרז. שינוי כלשהו עלול לגרום לבטול ההצעה.

מכרז מס' 2005/74
משרד החקלאות
המחלקה לנכסים בינוי ומשק

מזמינה בזה הצעות מחירים לא־ספקת אביזרים לקו קדחה זה נ־צרך.
מפרט וטופס השתתפות במכ־רז אפשר לקבל במחלקה לנכסי־ם בינוי ומשק, משרד החקלאות הקריה תל־אביב, רח' ד' 10 חדר מספר 12 בכל ימות השבוע בשעות העבודה.
את ההצעות יש להגיש במעטפה סגורה אשר עליה יש לרשום „מכרז 2005/74" ולהכניסה לת־בת ההצעות הנמצאת במשרדי המחלקה לנכסים בינוי ומשק, הקריה תל־אביב רח' ד' בית מספר 10 קומה ג'.
להצעה יש לצרף ערבות בנקאית בגובה של 10% מערך ההצעה. מועד אחרון להגשת ההצעות 2.5.74 שעה 11.00.
אין משרד החקלאות מתחייב לקבל את ההצעה הזולה ביותר או כל הצעה שהיא.

מכרז מס' 2008/74
משרד החקלאות
המחלקה לנכסים בינוי ומשק

מזמינה בזה הצעות מחירים לאספקת ... לפי דפ"ל ... ציוד צריכה.
מפרט וטופס השתתפות במכרז אפשר לקבל במחלקה לנכסים בינוי ומשק, משרד החקלאות, הקריה, תל־אביב, רח' ד' 10 חדר מספר 12 בכל ימות השבוע בשעות העבודה.
את ההצעות יש להגיש במעטפה סגורה אשר עליה יש לרשום „מכרז 2008/74" ולהכניסה לתבת ההצעות הנמצאת במשרדי המחלקה לנכסים בינוי ומשק, הקריה תל־אביב רח' ד' בית מספר 10 קומה ג'.
להצעה יש לצרף ערבות בנקאית בגובה של 10% מערך ההצעה. מועד אחרון להגשת ההצעות 28.4.74 שעה 11.00.
אין משרד החקלאות מתחייב לקבל את ההצעה הזולה ביותר או כל הצעה שהיא.

מכרז מס' 2004/74
משרד החקלאות
המחלקה לנכסים בינוי ומשק

מזמינה בזה הצעות מחירים לביצוע עבודות קמין ושפכים ... בגנת מטעים צריפה.
מפרט וטופס השתתפות במכרז אפשר לקבל במחלקה לנכסים בינוי ומשק, משרד החקלאות, הקריה תל־אביב, רח' ד' 10 חדר מספר 12 בכל ימות השבוע בשעות העבודה.
את ההצעות יש להגיש במעטפה סגורה אשר עליה יש לרשום „מכרז 2004/74" ולהכניסה לתבת ההצעות הנמצאת במשרדי המחלקה לנכסים בינוי ומשק, הקריה תל־אביב רח' ד' בית מספר 10 קומה ג'.
להצעה יש לצרף ערבות בנקאית בגובה של 10% מערך ההצעה. מועד אחרון להגשת ההצעות 28.4.74 שעה 11.00.
אין משרד החקלאות מתחייב לקבל את ההצעה הזולה ביותר או כל הצעה שהיא.

חוק התכנון והבניה תשכ"ה — 1965

מרחב תכנון מקומי רמת־גן

הודעה על הכנת שינוי לתכנית מפורטת
בהתאם לסעיף 77 לחוק התכנון והבניה, תשכ"ה—1965, ניתנת בזה הודעה כי הועדה המקומית לתכנון ולבניה רמת־גן החליטה בישיבתה מיום 30.7.73 על הכנת תכנית מפורטת מס' ר"ג/386/2 — שינוי לתכנית מפורטת מס' ר"ג/386.
ואלה הם השטחים הנכללים בתחום השינוי: חלקה 405 בגוש 6158.
שר"ד ... ראש העיר, יו"ר הועדה המקומית לתכנון ולבניה, רמת־גן

נהג!
עשה את המינימום למען אלה שחשים את המקסימום
תן טרמפ לחייל!